第壹家寿科醫生

洪庭梓女醫
李淑美

洪家祖傳專治痔
科限期包愈永遠斷
根到叻十載醫愈萬
人登報贈匾各界常
聞聲名已久請移再
陳豆腐街門牌三十
四號便是
李淑美
洪庭梓臨白
民國十二年十月三
十日

第一萬二千七百三十一號

叻報

有限公司

LAT PAU PRESS LTD.
Chinese Daily Newspaper.
THE LEADING CHINESE DAILY NEWSPAPER IN THE STRAITS SETTLEMENTS AND FEDERATED MALAY STATES WITH A LARGE CIRCULATION.
WEDNESDAY 6TH MAY 1925
Printed and Published by CHOW KUENAM, B.A. B.Ec.
ESTABLISHED 1880.

▲本報特別啓事
一・成立年限　本報成立於前清光緒七年十月十二日迄今已四十有五年
二・宗旨　今後宗旨注重實業教育
三・總經理　陳仁鑑
四・總編輯　周君南
五・編輯兼發行所　星加坡哥勞實得力十一號
六・德律風　一千一百六十四
民國十四年一月一日

▲本報報費列左
一・每份一角　二・每個月二元
三・三個月五元　四・六個月十元
五・十二個月十八元
▲報費定例
外埠郵費另計英屬每加四占其餘各國每加九占
無論本埠外埠如有投函定閱請將中西文詳細住址及報郵等費一併
惠下空函訂閱恕不答覆
▲告白定例
凡登全年告白費分兩先收餘有中途截止照價收足先此聲明以免後
如論暫短期告白請先惠費此佈
本館謹啓

民國十三年十一月十四日

完全國貨
金龍香煙

這是很有名的
金龍牌香烟
姐姐帶一罐
路上吃去

南洋兄弟煙草有限公司啓
NANYANG BROTHERS TOBACCO CO., LTD.
(Incorporated in China)
(SINGAPORE)

◀勒吐精代乳粉▶
(最大特色)

世界各國醫士均稱勒吐精為哺嬰孩無上
之代乳品以其性質無異母乳且能使哺嬰
孩强壯易於抵抗疾病實為母者所當特別
注意者也其優點有四
▲注意　勒吐精代乳粉係以藍罐裝成
以鳥巢為商標
(一)性質無異母乳
(二)初生嬰孩即可哺之
(三)久藏不壞
(四)開水冲服
本公司特備育嬰指南一書其中對於嬰兒
養育法疾病防衛及療治法等言之甚詳如
蒙將廣告中之劵剪起填寫英文之姓名住
址寄來即行寄贈
星嘉坡英瑞煉乳公司啓
郵箱百四零四號

新嘉坡英瑞煉乳公司列位先生鑒貴公司
登於叻報之(育嬰指南)一書請照下列住
址寄我一本先此鳴謝
財安
住址
年　月　日　姓名

TO
MESSRS. NESTLE & ANGLO-SWISS CONDENSED MILK CO.
P. O. Box No. 404 Singapore.
Dated..................
Dear Sirs:—
Kindly send me a Free Copy of "Lactogen" Baby book as advertised in the Lat Pau Press, and much oblige.
Yours faithfully,
Name..................
Address..................

(勒吐精代乳粉)
(罐樣)

Nestle & Anglo-Swiss Condensed Milk Co.,
P. O. BOX NO: 404 SINGAPORE,

德國 東亞大藥房 藍色白濁丸

著名

德國藍色白濁丸乃由德國著名醫生最新發明之聖藥揀選上等藥料製煉而成功能搜毒消腫止痛殺及各種傳染病無論新得久服之二小時毒盡由小便出斷效無匹

每瓶一元 每打十元

▲各埠均有經代理 南洋會豐藥店

民國十一年 月 號

◉因服第威德補腎丸

▲而得妻室受孕

上述數語擷自病者之謝函、乃云謝夫婦之佳音也、何以第威德補腎丸能奏此奇效、其理易明、凡淋濁軟弱常由於腎虧、腎虧則全身均受其累、腦力思索力薄弱、心神不安、生殖器無能、精實不足、第威德補腎丸已經各醫士之經驗並證明能恢復腎經康健、並能使全體康強、

請觀下列江西南城羅王邦議君來函、其函云鄙人因結婚過早事務紛繁致精神疲倦、百藥無效、後讀報章第威德補腎丸一打、未依法服用、未及半月、食量增加、精神倍昔、至二個月所患痊愈、且內人室即受孕、此實第威德補腎丸之所賜也云云、凡病者以服第威德補腎丸而得受孕者非祇此一人、凡病者以及已婚夫婦見此函當覺希望無限、若君見此函後仍未能無疑慮、未能確信第威德補腎丸果爲閣下多年所需之品、故作下述之供獻、

◉特別贈品

如欲試此丸、請即來函索取樣品、附郵票一角、附當給以三十二頁之美術小書一本、書內更載有關於及有用常識、並此人所述關丸之緣由一份、試能從所當試用此丸、再觀此試驗之結果、當能深信君之試用此丸後、定必衷心證實、並另購丸各上等藥房均有出售、預料此種樣品索者定多、故宜從早、幸勿交臂失之、

價目 大瓶二元七角半 半打十五元 小瓶一元五角 半打八元

美隆洋行星加坡羅晃順律門牌第三十六號

如欲試用此全球著名之第威德補腎丸樣品請向本公司函索附郵票一角作包紮寄費樣品卽當原班寄奉

●有意批購者鑒

如蒙批購請向星加坡及南洋獨家經理星加坡羅免順律三十六號美隆洋行接洽可也

一九二五年三月九日

◎南鐸日報社首席董事
陳仁甫啓事

本報定於五月六號一句鐘在士庫街九號本報寫字樓舉行從新正式改選董事凡本報股東同人屆時務希踴躍親抵領票按章投選(如在遠埠股東不能親抵投票者可將寄上之票填用郵付亦便得)幸勿放棄爲荷

民國十四年四月三十日 冊 陳仁甫啓事

請吸 七星牌 (國貨) 香煙

每罐六角半

民國十四年四月十六日

◀完全國貨▶

◎本外埠各學校注意◎

學校運動背心 綠織背心每打四元九角 雞紋背心每打三元四角 (上海景綸汗衫廠出品本公司獨家代理)

學校運動操衣 甲種每打十六元八角 乙種每打十四元 (上海ABC內衣廠出品本公司經售)

◎本外埠各學校注意◎

中南貿易公司 星加坡酒店街五層樓大旅館樓下 分公司檳榔嶼大伯公街七十號門牌

民國十四年四月廿三日

評論

●海外華僑與中國國民經濟狀況之改進(二)

要改進國民經濟狀況。。自然要從改進障礙之剷除。。而改進障礙之最大者。。當推上述兩點。。率現時國內人士。。已群起爲(一)廢除督軍督理督辦都統檢閱使護軍使鎮撫使師長軍長等職。。全國常備軍不得多於五十萬。。軍餉公開。。改良現役兵士之生活及教育。兵士退伍須給以土地及農具或他種可靠之生活。。及(二)廢除一切不平等條約。。取消領事裁判權。。收回海關等自主權。。關稅自主等等之運動。。則因有此第一項之運動。。當可防備今後軍閥之搜括與作惡。。有此第二項之運動。。當可減少他國條約上經濟上之壓迫。。然而僅消極防備軍閥之搜括。。還不夠。。我們要積極的從築生產之基礎。。取消不平等之條約還不夠。。我們要增進我們自己的經濟地位。。可以和他人相抗衡。。所以除了此消極的剷除改進障礙之方法以外。。我們還要積極的擴張固有的重工業。。因爲若把重工業(卽有關基本工業)建設起來。。有許多小工業。。自能應運而生。。重工業比如一個批發店。。小工業就是販賣的商人。。重工業比如一個大地主。。小工業就是承佃的農民。。於是綱舉目張。。一通百達。。將見工廠林立。。商務繁興。。人人都有事做。。人人都有飯吃。。到了這個時候。。就請他去做官他也不願做了。。叫他去當兵。。他亦不願當了。。因爲現在一班去做官當兵的人。。大多是爲生計所迫。。不得已行此無路可走的一條絕路。。

粵事特載

●段唐鬥法中之兩粵大局(二)

(廣州快訊)

▲劉林沈胡聯唐…
▲范李黃鄧聯段…
▲楊希閔依然觀望…
▲許蔣司床各夢…
▲命佛耶案與時局之關係。。

若論政派。。以粵論。。則元老系傾向共產。。廖仲愷氏且欲以一人而肩兵獨立時行不解格任何方面之大任。。務向農工宣傳。。以挾制之方式左右時局。。國民黨。。卽世所稱爲實木派及太子派者。。則傾向中央。。最近有結合楊劉。。倒胡廖。。聯共產。。請段任命楊爲督粵。。小孫或徐國老爲省長之說。。少川一派。。則傾向擁唐。。主合唐軍。。統一西南。。另組合議制政府。。粵中雜參少川。。以兩唐爲解決西南與解決粵局之骨幹。。助派爲在京之民黨同志俱樂部及李協和均實同之。。若夫共產派。。則唯知狂熱的向下級社會發展。。對於任何方面。。均不合作。。其勇氣雖可佩。。然處此全國注意中之兩粵大局。。似非孤立無援。。所能抵抗。。徒自取敗。。智者不爲。。此許汝爲之所以旭柲要也。。以桂論。。則督官僚趨向中央。。改造派趨向聯治。。粵籍之省長能否就職。。省議會之能否…利害關係使然也。。夫兩粵大局。。時至今日。。已爲統一與聯治兩派爭競之中心。。而非區區兩廣雲南之事。。實全國之事也。。唐氏成功。。則分治之勢定。。段氏得手。。則統一之局成。。段氏感於兩派兵力之未持。深恐一旦延長。。則必有勾結北方軍人。。率獸中央或爲擾者。。故最近信使往還。。藉由湘之趙恒惕出爲濟唐生智兩師。。贛之方本仁出兵加派楊池生楊如軒各師。。閩周蔭人之新孫傳芳。。各出一師。。合四省大兵。。助林洪葉圖粵。。然以貌者眼光觀之。。則北方勁旅包圍粵東。。兩卒未能實行者。。誠以北洋軍閥。。雖向傾陵各懷異志。。一旦牽入旋渦。。則啟爭其旁者必紛然起。。有牽一髮而全身皆動之慨。。晉吳雖時且不可。。況於張馮暗鬥之今日。。段氏欲以口舌動四省之兵。。似終成虛願耳。。時最近命佛耶案解決。。中央收回餘款一千餘萬。。大財到手。。行事自易。。閩周贛方湘趙之均有切身利害關係。。段氏能資以巨款。。亦未嘗不可以出兵。。特看段氏能於最短時期。。穩定兩粵與否而已。。(完)

本館專電

五日下午十時六日上午七時二十分上海發

◆鄧本殷向美國銀團商借美金三千萬元、以瓊崖各種產業作抵、段祺瑞佯作不知、旅京粵人同鄉會已提出嚴重之抗議。(電文簡畧參閱今日本報本坡要聞欄內之第一條消息。)

◆林虎代表劉某謁段、請速飭令鄂蕭接濟軍械、以便返桂禦唐(繼堯)

◆張作霖擬令現駐江蘇之奉軍一部、入贛助陳(炯明)攻粵。

◆段祺瑞擬以王汝勤督鄂、湯薌銘長鄂。

◆善後會議中之西南聯治派代表、齊集長沙、將有重要表示。

◆趙恆惕默認唐繼堯之軍隊、由湘邊入桂。

◆廣州市內之滇桂軍隊、因爭駐賭餉最盛之區域、各不相下、已起劇烈之內訌、現正各向東江方面調集軍隊、將訴之武力。

◆廣州當局、復資助沈鴻英入桂。

◆胡漢民宣佈鄧本殷拍賣瓊崖之罪狀、

本坡要聞

●瓊崖公民對於鄧本殷擅借美欵之反對聲

新嘉坡大坡叻報轉南洋華僑諸同胞均鑒。。鄧本殷竊據瓊崖以來。。無所不爲。。種種罪惡。。罄竹難書。。今竟異想天開。。密令各縣長推爲瓊崖實業督辦。。自設實業團體。。向美銀行團借款三千萬元。。由銀行團派代表赴斗山同美人到瓊接洽。。謂此次借款。。以九折計算。。利息一分二釐。。比他處借款條件。。特別優待。。請速簽字。。約定簽字時。。卽先交一千萬元。。以爲埠碼頭一切公路及開發礦路森林礦產等權利爲抵押。。陳炯明代表劉伯倫。。林虎代表林正寰呂一夔等。。亦與其謀。。會於海口瓊崖會館城五公祠等處。。招請一部分惡劣紳士。。於酒席間聚爲宣佈。。謂此大借款。。用

▶白標威士忌酒◀

都瓦氏之白標威士忌酒其優美之品質無論何時皆可擔保現時存貨共有二十五萬加倫之鉅零售價格每箱十二瓶共二十五元外加稅餉十四元四角各處酒商皆有出售

惟一代理人韓典目拉沙露父子有限公司

一九二五年二月三號

SOLE AGENTS
HUTTENBACH LAZARUS & SONS LTD.
SINGAPORE. S.S

此花露水乃化裝品中之上品出市銷售已在百年以上灑於巾上經時最久實今日市上花露水中之最馨香者沐浴及其他化裝時皆可適用且不置傷害皮膚且能保持色澤之光潤芬芳試嘗用之即可知其優美也

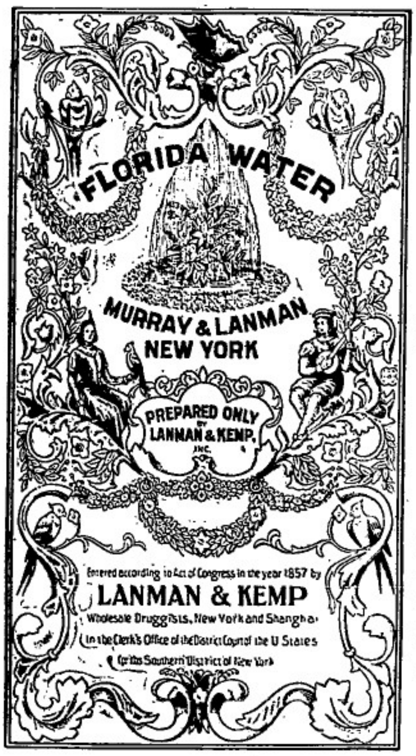

各大商店皆有出售

唯一輸入人韓登堡拉查叻示父子有限公司啓

民國十四年三月廿六日

一三五

SOLE AGENTS
HUTTENBACH LAZARUS & SONS LTD.
SINGAPORE. S.S.

▶救生浮水圈標番梘之特色◀

此番梘消毒去垢遐邇知名對於皮膚之毛孔尤能保護清潔誠大有裨益之

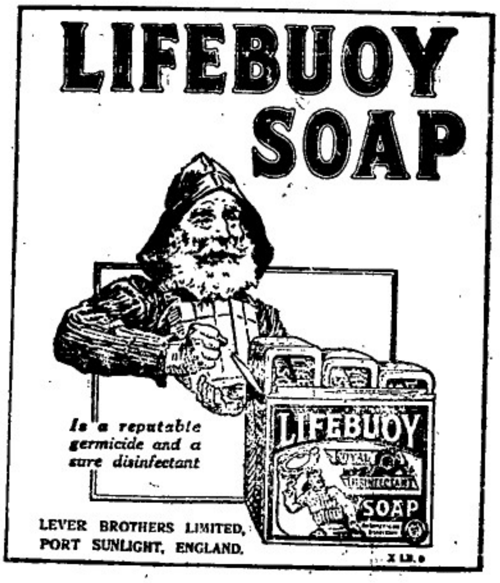

番梘也 各商店皆有出售

賣

惟一代理人 星洲 檳城 怡保 吉隆

韓典目拉沙露父子有限公司啟

民國十四年五月四日

SOLE AGENTS.
HUTTENBACH LAZARUS & SONS LTD.
SINGAPORE. S.S.

香港 楊耀宗 花柳聖藥

本醫生創設香港三十餘年所製各種花柳藥品久蒙界外知名對症用藥無不百發中南洋羣島一帶委托會豐商店爲總代理發售如蒙 寶號賜顧請爲就近向該商店接洽 值當從廉

香港楊耀宗藥局披露

第一搜毒丸 每盒二元 每打廿元
解毒骨痛水 每罐一元 每打十元
止痛白濁丸 每罐六角 每打六元
嗎肉珠珀丸 每盒七角 每打七元
生肌埋口散 每盒五角 每打五元
防毒不憂丸 每罐六角 每打六元
外科除毒水 每罐四角 每打四元
固精丸 每罐一元 每打十元
立効化毒膠 每盒元半 每打十五
清除痰藥水 每罐二角 每打二元

石叻 怡保 庇能 太平 金保 會豐商店

上海中法藥房 佈告

本藥房秘製造馳名之藥品列左

艾羅療肺藥　止咳杏仁露　總統牌精神丸　艾羅解毒藥　艾腦羅補汁　艾羅眼藥水

本藥房出品各種藥料南洋羣島一帶委托會豐商店爲總代理如各寶號採辦請向該商店就近接洽價值從廉

石叻 怡保 庇能 太平 金保 會豐商店 批發

星架坡 衛安公司

朱中興普濟水 注意提防假冒

朱中興救時普濟水專治百病之聖藥凡遇危急重症確有回生起死之功此固婦孺皆知口碑載道無庸贅述惟近來市儈奸商每運來爲藥假冒影射從中漁利害人不淺世喪盡天良本主人有鑒於此特托星加坡松柏街門牌七號衛安公司爲南洋全權總代理發行以利便而免[illegible]用各埠商號如欲就近採辦眞正朱中興救時普濟水者可與衛安公司接洽方是 朱中興救時普濟水正貨也此批發價格一律從廉

本公司代理

五洲藥房自來血　艾羅醫生補腦汁
九福公司百齡機　瑞芬氏廣嗣藥露
德國純陽固本片　新濟世氣痛靈丹
批發相宜

施林氏 第一神效 除痰止咳水

專門治咳嗽聖藥

主治

感冒風寒咳嗽　肺熱痰火咳嗽
日夜連聲咳嗽　少年發熱咳嗽
男女老年咳嗽　喉癢虛寒咳嗽
肺癆肺虛咳嗽　痰喘氣促咳嗽
咯血內傷咳嗽　痰濕氣滯咳嗽
小兒積熱咳嗽　婦人陰虛咳嗽

逢咳必止 藥到病除
真治咳之唯一聖藥也

各埠藥房店均有代售
星架坡松柏街七號衛安公司總代理

煖腎膏

助陽煖腎遺精種子驅風去濕止痛蠲痺限日全愈

金麒麟女寶丹

註冊商標金麒麟爲記

調經種子　保產安胎

一治月期前後或經腹痛
一治月經來數次多少不勻
一治白帶赤帶白濁
一治產後敗血未清
一治月期肚痛大便閉結
一治血山崩漏不止
一治遠年近日經閉
一治胎動腹痛
一治似孕非孕久頭暗暈
一治婦人久不孕育

凡服此女寶丹以經期預早六日早晚每吞一粒連吞丹一服後一二日畧見肚內微痛及似有濕熱之狀乃藥力運行平日積滯到三四日如無肚痛下月經期必與上月相對倘若仍有隱痛因內裡積瘀未清於下月依期照法再吞一服盡行瘀去生新不論孕婦室女一切婦人皆可吞服早用鹹水晚用清茶送下服丹不可咬碎平日經期有準者吞至三四服無不受孕不寒不燥性極和平功效宏力百發百中屢試屢驗 諸尊採買幸勿輕視誠種子聖藥女界寶丹之第一也 服丸時忌食白欖蘿蔔

總代理 星架坡衛安公司 南洋[illegible]商店

民國十四年二月十二日

芙蓉啓華學校演劇籌欵宣言

教育者爲啓發民智、利器學校者爲陶冶人才之機爐是故學校之設、能相事教術丁此科學競爭之時工商角逐之際則尤不可不整頓學校廣儲人才以應時勢之需求雖然經費之於學校又一重要關鍵經費困難而欲隨潮流以改進從事整頓勢所難能敝校開辦於十三年之春間爲時雖暫而成績卓著無如既之基本之尙復少月捐之助左支右絀其術奇窮經費已形竭蹶校務難以發展所謂無米之炊雖巧婦者此也願將此而已乎而事關教育所係匪輕於心又何忍哉以是同人等僉議演劇籌欵爲敝校補注之需業蒙本坡青年益賽會劇務部熱心分從之諸君十樂予勸助准於五月十六晚假座陶園演劇一宵冀集鉅欵以維校務然大廈非一木能支重裘爲集腋所集衆擎易舉勢所宜然獨立難持事有必至且興學育才固爲強國之要圖而輸財助學亦是個人之天職是所望於儒胞各具慷解仁囊好義諸公共勸善舉既經費有資而校基可固莘莘學子亦得賜其多卓卓旋才或可期羣出爲此宣言伏希垂鑒

發起人

鄭生郎　林介眉　溫瑞業　林谷我　丘玉舫　張瓚
林偉興　鄭雲郎　李洪裕　朱德犇　陳茂樸　和堂
林達　廣嘉豐　鍾吾南　溫公昌　楊淑郎　林純生
儒有榮　熊立　廣嘉豐棧　林亮生　劉桂三　鍾孟增
曾利　李樹田　李用華　丘玉軒

贊成人

陳夢月　劉亦文　黃錦泰　余立彬　永泰號　維商號
利記　馮國禎　黃照才　黃秀　曾富路　劉道生
黃惠騰　李子光　李龍亭　陳雲舫　陳惠生　郭樹山
千順號　楊徑清　黃春建　陳石甫　傅算興　徐闖
朱壬亮　鄧伯謙　張福四　何欽福　羅位卿　鄭子貞
李振華　陳書金　何光祺　何閏琴　湯禮東　陳蘊珍
葉新蓮　林德泉　林蔭臣　李鏡榮　劉儒　鄭道南
張崑鹽　林振彌　林識生　溫官清　林光挺　丘光立
謝文彬　陳慶湘　葉祖那　智鍾銘　陳鳳采　溫東民
鍾新福　裕新興　中華號　伯明號　啓勳號　和隆富
鍾聞芳　萬盛號　宋偉泉　張伯達　鄧青南　新順德
鍾雁賓　中華公司　潮興號　海泉號　余仁和　祥隆號
永盛號　鄧子賢　朱文興　陳慶桐　雲泰號　楊禮南
李本　鄭世綿　李振寬　陳焕熔　李焕庭　鄭明川
陳及　元盛號　大順富　曾益號　萬源　楊恩昌
謝紹忠　蕭鑑　丘金順　恒足公司　羅進興　黃英良
李清光　育芳號　廣榮棧　韓新號　彭振成　崑安棧
彭運福　吳命水　關躍如　葛山和　大裕興　均泰號
廣泰昌　鄭寶塔　萬和富　邢國寶　梁泉芳　朱富　歐陽弼　伍連　陳玉輝　楊天養　鄭振才　林韶秀
黃三　陳貞史　馮寶田　林鼎泰　柯武炎　彭水貴
廖茂貴　陳一鶴　才利號　朱耀良

名譽會長

南洋兄弟烟草公司　鄭雲郎　龔鳳韶　陳序楠　林壯
陳漢業　倪少梅　黃徒堂　鄭振才　陳夢登　朱戴門
李再金　黃金順　李金棧　貝必通　李洪裕　溫瑞業
鍾吉南　林亮生　陳吉拿　劉桂三　蕭官姐
會長　鄭生郎　副會長　林介眉　財政　溫公昌
查數　鍾吾南　幹事　朱儒犇　書記　溫東民

準時民國十四年陽曆五月十六號即陰曆四月廿四日
禮拜六晚七點半鐘開演
名譽券十元(多退從善)　特別券五元　一號券三元
二號券二元　普通券一元

▲本埠沿門售券員　全體職員
▲外埠售券員
(坡底申)曉漢生　陳石甫　龐位卿
(庇勞)鄭祖那　林光挺　鄧寶田
(芙邦律)黃三　陳貞史　馮寶田
(余拉島)林介眉　彭澤福　吳金水
(淡邊)何錦銘　黃英民　葉新蓮
(端口)朱富　伍連
(老港)鄭振才　鄭寶塔　邢國寶
(致和港)陳玉輝
(林茂)李本　楊禮南　大順富　雲泰號
(文丁)蕭桂　林發生　朱耀良　柯武炎　歐陽弼　信和號
(知知港)余立彬　朱文興　溫官清　陳慶桐
(武來岸)謝紹忠　劉儒　謝文彬
(加影)鄭道南　鄭子貞　鄧伯謙　千順號　傅算興　曾富廷　陳蘊珍　何潤琴
▲男招待　李子光　林亮生　黃春建　林景榮　鍾新清　黃照才　陳鳳采　葉蔚萃　劉道生　張伯達　楊益福　馮國禎
▲女招待　中興女子校學生
▲場中售券員　中興女子學校　李用華　梁泉芳
▲驗票員　關啟如　場中不設賣物

劇名　循環報
劇員　芙蓉青年益賽會日話劇社
劇團　芙蓉陶園
國民黨洋樂隊協助　南洋兄弟烟草公司報劾
校維商號報劾全場汽水　寶牛圖報劾全場生花
容生園報劾物品者除臨場表揚外再行登報鳴謝

民國十四年四月廿八日　芙蓉啓華學校演劇籌欵會謹啓　(十六日)

招徠廣告

SHUKO SHA.
Tel No. 3481
No.35, Bras Basah Road.
Singapore.

敬啟者本號製造各種電版以及發售印刷用品種種皆備如蒙惠顧請至新嘉坡勿勝士峇沙律門牌三十五號接洽可也茲將本號營業綱目彙列于下
▲寫眞製版
▲凹凸電版
▲各種標記
(德律風三四八一號)
民國十四年三月十一日　秀工舍啟

諸君當需用上等品質之鋼品時請尋(雅保勞)標此乃最優等之標誠爲鋼市中最佳品質也

When you require Corrugated Iron of the best quality look for "Apollo" brand.

When you see Apollo trade mark you know it is the best quality in this market.

APOLLO
FROM
UNITED STATES STEEL PRODUCTS COMPANY, NEW YORK, U.S.A.

美洲紐約　美洲鋼品　公司製造

manufactured
U. S. A. P. Co.
N. Y.

(雅保勞)標　綱紋鐵　鮮明且優美

Apollo
Corrugated Iron
finest in the world

纏結鋼線 (10 WA)

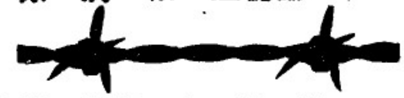

纏結鋼線捲於雙木之轆
Barbed Wire on wooden reels

纏結鋼線捲於鋼轆
Barbed Wire on steel reels

三州府及四州府　惟一代理與分發處孟嘉里實達有限公司

Sole Agents and Distributers
Straits Settlements & F. M. S.
Mcalister & Co., Ltd.

法國晏地干路白濁丸 担保三点鐘立見奇效

此藥丸創自一千八百六十四年為世界上最靈效之白濁藥也專治五淋白濁尿管腫痛限三點鐘內立見奇功再服兩天定能愈保無復發有患斯症者急宜購服

南洋總代理會豐商店

分售處會豐商店

各埠藥房均有發售

民國十三年十一月十九日

福建要聞

方聲濤來汕後之閩粵戰局

當閩粵戰爭聲浪高唱入雲之際。。方聲濤與廖仲愷突然於十五日來汕。。好比戲台上鑼鼓喧鬧之時。。帷幔裡突跳出一位黑面將軍出來。。又添一個武行脚色矣。。方聲濤來汕之眞因。。係注意閩南民軍。。而趁勢來謀活動。。方乃前係大元帥所任命之大本營參謀長。。自去年北伐軍由贛敗退。。程潛在湘邊失利之後。。方始終居留粵。。一籌莫展。。廣州各軍總司令。。亦觀方係若無覩。。最近許崇智攻下潮梅。。閩省震動。。在閩南之各部民軍。。有重新結合之趨勢。。張貞許卓然賴國輝宋淵源等紛紛來汕。。以晨爵極思動之方氏。。亦大唱其收閩之高調矣。。方在留粵當與贛軍之李明揚。。豫軍之陳青雲。。鄂軍之程潛。。湘中之譚延闓等。。開一次之會議。。以廣州政局如此混沌。。商議對外發展之方法。。譚主入閩。。方主入贛。。結果以林洪□軍分入閩贛。。此時須雙管齊下。。而李明揚程潛陳青雲等因實力較小。。知非會行團結不可。。乃表示與方同意。。決由李等聯合。。由北江出連平攻河源龍川老隆歧嶺轉潮汕入閩省。。擁護方氏。。希望回閩之後。。可以得相當之防地。。藉以自養自給。。但潮梅已為許蔣之所有。。李程陳欲由東江假道潮梅入閩。。勢必先得許蔣同意而後可。。此為方氏來汕。。向許疏通之眞意。。而完全為自身活動計也。。方氏抵汕面許崇智後。。許對方意。。表閩周穀方之態度。。尚須再三考慮乃能定奪。。因洪現目已謀反攻。。洪部現有三千餘人集中下林埔。。有進攻饒平規模。。最近詔安縣入建國軍之手。。陳炯明亦不能再往東山。。昨十六日。。前在汕驗去之廣發源。。會安。。大發等汽船。。已有釋回之消息。。惟尚未徵實。。而被楊樹莊截去之張福艦。。至今一月尚未釋回。。凡此皆屬先致電閩周嚴重質問。。看他如何答覆。。然後決定方針。。許於十七日曾發一電。。閩周於電後。。尚猶豫不覆。。一面又電孫傳芳調兵入閩協助防粵。。再令洪兆麟乘粵局混亂之際。。從速反攻。。厲予以相當之資助。。閩周對粵。。仍係利用洪部攻粵之策。。逆料林洪兩部。。雖經挫敗。。尚有與許宣周旋之可能。。此亦許氏所不能不顧慮者。。故對方聲濤所陳入閩計劃未能遽定。。且聞許對從前入閩之作戰計畫。。亦略有變更。。許擬以閩籍赴蕉嶺右翼自率張民達之第二師。。(張氏死於許認為失踪故第二師長尚未任人。。)及陳銘樞等計一萬餘人。。汕報雖□許尚未起行。。亦不過候蔣介同汕耳。。許擬自率張陳兩部入閩之武平龍岩攻閩省之上游。。中路大埔方面。。以余際揚何彤等任之。。主取守勢以與盧之敘解閩則令饒調返潮汕。。有三千人十五日已抵梅縣。。該日開可到汕頭。。右翼則以蔣介石率學生軍教導團分担任。。由饒平攻入汾水關。。搗窺漳州。。警衛軍之歐陽駒則留守興寧五華。。防林部反攻。。再與羅翼群之潮梅軍。。駐五華歧嶺。。將與李明揚陳青雲程潛等部。。對老隆龍川之林軍。。代為後夾攻之勢。。此為方聲濤抵汕後許氏對閩之作戰計畫。。但何日實行。。尚須緩待同意云。。

漳州通敏電話公司之成立

漳州通敏電話公司。。于一日開幕。。張毅並通飭各機關。。一案。。電話以靈通消息。。又聞該電話公司。。實爽住亦佔有股份。。聞以擬設漳線通厦之舉云。。其章程照錄于此。。通敏電話股份有限公司章程。。第一章總則第一條。。本公司係股份有限公司。。定名曰通敏電話股份有限公司遵照公司條例電氣事業。。取締條例。。及私設電話規則。。分向。。農商部。。交通部註册給照第二條。。本公司設稱龍巖。。漳州城內。。定威南路十號門牌。。以後如有分設他處。。須呈請。。農商部。。交通部立案。。第三條。。本公司資本總額。。為國幣十萬元。。分為一千股。。每股設一百元。。先收足一半。。計五萬元。。俟營業未達時。。得由股東會議決。。再行續發收繳股款五萬元。。第四條本公司公告方法。。除專函通信外。。並將公告事項。。揭載所在地新聞報紙中。。第五條本公司營業年限。。遵照交通部私設電話。。所定規則定之第二章營業。。第六條。。本公司營業範圍。。以設交通部核准之區域為限。。如欲推廣時。。須呈請交通部核准。。第七條。。本公司專辦營電話及話□辦之一切事業。。

閩粵軍事之迫急

▲許決定十日以內開拔入閩

閩粵戰事。。近如春筍之怒發。。勃勃不可遏止。。大致已見前報。。頃據汕頭確訊云。。許崇智連日準備對閩軍事。。備極忙碌。。上月二十日復在總部召集會議。。磋商進兵計劃。。而克東路旅長之孫本戎亦奉許召。。自通趕回汕頭。。是日亦列席會議。。對於出兵。。議決仍照前議分三路進發。。中路以第二師張民達督部及莫雄許濟兩旅擔任。。由大埔進攻峰市。。以窺永定。。左翼陳銘樞旅及余鳳揚之獨立團担任。。由蕉嶺入岩前。。以窺上杭。。右翼以蔣介石之學生軍及教導團擔任。。由饒平以攻平和詔安。。預計約共撥兵二萬。。推蔣介石為前敵總指揮。。莫雄為中路指揮。。陳銘樞為左翼指揮。。決定十日以內開拔入閩。。先攻取詔安平和。。至閩南各民軍。。則由張貞擔任聯絡。。一致為許軍之內應。。即以張氏任總指揮。。張氏昨經在潮設立閩南省建國軍總指揮處。。教導團亦已由汕頭出發饒平。。至於閩省方面。。探悉許軍確已準備發動。。亦亟亟於佈防。。閩以永定平和詔安為第一防線。。詔文第防永定。。洪部鄧桂生師及賴略部防平和。。劉志遠部防詔安。。以上杭龍岩兩靖為第二防線。。則由張毅所部會同閩軍第一師李鳳翔全部擔任防守。。近來數日。。由福州開來漳州增援之軍隊。。亦有兩團以上之兵額。。隨即轉赴前方佈防。。周蔭人并以充分子彈助給陳軍。。故軍實之運輸。。絡繹於道。。惟閩南各屬居民。。甚形震恐云。。

楊葆衡之罪狀

仙遊訊。。頃市上發現一種印刷品。。宣佈仙遊縣教育局局長楊葆衡罪狀。。照錄于下。。

(一)前知事周實選潛逃。。楊葆衡乘機僞造官教育局長新舊年辭職公文。。擅得教育局長。。教育廳令縣查究。。縣知事將楊葆衡僞造公文確情呈覆。。楊葆衡手續靈通。。未受徵究。。(二)前知事林昇扒給學校及留學。。補助費大洋一萬元。。楊葆衡派人私收大洋二千三百餘元。。盡飽私囊。。概不分發。。(三)前知事林昇所撥之一萬元補助費。。交楊葆衡分配。。楊葆衡派人私收。。延擱多月。。各田畝捐局已徵。。始每條發給。。致各校及留學生之補助費。。全數落空。。(四)少洋價格低落。。楊葆衡以十二角折合收入。。以昔通小洋支出。。統計勒扣已超千元。。(五)派遣私人強插各校分布勢力搗亂教育。。(六)不遵部令擅作威福。。選事獨斷。。願事尊重。。其已著任者搖撼。。同為者力為援助。。種種惡迹。。筆不勝書。。凡我同胞。。亟望合力驅除。。免誤教育。。切盼切盼云云。。下署福建仙遊縣學界同胞啓。。

惠東悍匪題名錄

惠安訊。。惠安之匪亦多矣。。以其悍而且尤者。。首推惠東。。其在山尾者。。有杜健。。暨其弟杜龜銓。。杜饒。。在頂坂有駱義源。。駱烏江。。駱世昌。。在蘇坑有蘇禺來。。蘇細治。。蘇季亨。。蘇客來。。在張坑有張搭恭。。張龍九。。在涩厝有王水。。在后叢有蘇如玉。。在后見有陳教來。。在王陳有陳秋來。。在留山有柳義。。凡諸匪類。。莫不互通聲氣。。晝則擄人勒索。。截途搶劫。。夜則明火攻刼。。擄人勒贖。。惠民慘矣。。

工部局通告

▲招人建造奕芝律之新市場事。。。。

為通告事啓者本局委員令擬招人建造奕芝律之三合土新市場如有願意承建者可於每日辦公時間內函本局稽核部索閱各種圖樣與投標格式

其投標函件須於五月廿五日正午以前送交本局秘書處收存將於六月九日開標

本局委員會對於各種投標有棄取之全權非價格最低者定任何一標投標者切望入選也

一九二五年五月二日　　工部局秘書馬蘭宰命謹啓

注意

福蘭專司理火燭及洋面保險生意價格相宜賠償快捷　諸翁光顧請移玉至嗎吉實得力門牌一百十七號至一百二十一號此佈

英一千九百廿三年九月十五日

HOOGLANDT & CO.

INSURANCE

117/121 Market Street

Singapore

眼科第一　　眼科第一

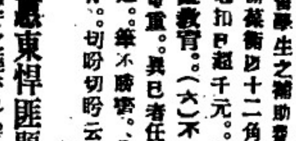

34-1, Hill Street, S'pore

Special Treatment

for eyes & piles

請看印度著名醫生

本醫生專醫眼科各色耳中醫愈不計其數凡骨節腰痛痢症痔血腎虧頭痛骨痛芒果下疳梅疗一切花柳等症有膏治余承藥材十五年久歷各處人士稱為妙手俱用印度良藥醫法與別不同痔瘡等症不用刀割藥敷即愈無有有害險之患本醫局醫愈者俱有證書為據上述諸症倘蒙來醫者貴無誤以醫藥富者專固納費以醫世為目的諸君如或友有患此者來醫可見其醫醫之不誣矣

本局設在水仙門二馬路三十四號一即救火會對面是也

民國三年九月四日　　啟

旗昌保險有限公司

(總及司局在香港)

本公司係按照香港之公司條例所組織按照一九〇九年倫敦之保險公司條例註册

營業發達取費低廉

凡關於賠償等要求之決定不必詢諸總局司尤為迅捷

其他詳情與本坡郵政局對面之亞格大樓五十四號本公司常駐司理卜絡端利君洽可也(Mr. D. J. Broderick, Resident Secretary 54, The Arcade.)招請代理人

一九二五年四月廿三號

天壇標紅毛灰

(TITAN CEMENT)

天壇標紅毛灰馳名各地久歷年所現時七州府工部局及其他此間宏偉之建築皆特選用桶上有薛仁貴之擔標爲記品質精良取價廉宜商翁惠顧無任歡迎

一切詳情可向下列唯一代理人詢問便悉

(新嘉坡萊佛坊日本郵船會社大樓)

電話一七二

唯一代理人倣賁禮謹啓

一九二五年一月五號

甩鬚与甩色

脫鬚　人人所最不喜歡者也

脫色　穿衣服時所最忌者也

泰盛　海藍布　烏紗布　汕尾烏布

從來未曾脫過鬚因爲從來未曾脫過色

不獨洗落不變即初穿時亦不染汚內衫

自古以來未有如此實色之布諸君大要一試

(每疋五碼合縫衫褲一套)

南洋總代理　石叻漆木街華南昌　啓

民國十四年二月廿六號

機器工廠　滑機車油

LUBRICATING OILS　FOR FACTORIES

G. E.　L. M. C. O.　M. G. O.　For cylinders of semi-diesel engines

STEAM CYLINDER OILS　BEARING OILS　GREASES

THE BEST AND MOST ECONOMIC OILS ON THE MARKET

The Asiatic Petroleum Co. (S.S.) Ltd.,

Incorporated in England.

輪軸油　L M C O 半的西油　機器油　汽輸油　機彈油　平常車油

本公司製造各種車油均爲市上之最優等及最省費者

亞細亞火油有限公司

(在英輪要註冊)

英一九二三年弍月廿號

▲退股聲明

敬者本坡怒米芝街門牌八百五十三號黃隆淼號牛乳發店原係黃熙伴黃章算兩人合資創辦今因余黃熙伴志欲閉圖已於廿八號邀請公親黃禮彰黃奕樹當面核算交割清楚此後黃隆淼號生理盈虧以及有與別商號來往賬項揭借担保等情由登報日起概與余黃熙伴無涉恐未週知特登報端免滋後論此佈

民國十四年四月廿九日　毌　退股人黃熙伴謹啓

華僑義務學校附設國文補習半日班招生通告

啓者本校同人有鑒於本坡進英文學校之華僑學子只修習英文而中文則缺如誠非計之得也茲特附設國文補習半日班俾使彼等有補修中文之機會凡過英文學校之華僑學子諸君有志於此者希速來校詳閱定章報名上課可也此佈

附章程摘要

(一)科目　專授國文

(二)時間　上半日由八時半至十時四十五分　下半日由一時至三時一十五分

(三)學費　一元五角

(按本校爲義務夜校由本坡華僑中學校學生等任義務教員夜間出而任教原不徵收學費惟此項半日班係在日間須聘專任教員任教若不徵收學費殊難辦到並希同僑當能體諒之也)

民國十四年四月廿九日　華僑義務學校啓

技術家之食料

技術家技術之能爭勝一時固全在乎平日之訓練然其身體上之肌肉與心神則須賴有一種適宜之食品以資輔之而使達其圖孩童亦必發展其肌肉與心神使有強健之身體與靈敏之腦力或一能令國民共發展之法則惟有注意其食物耳讀食桂格麥片以增元氣增精力而保健康

此麥片製於嚴精之中而又含有富厚營養所以其原有之質味永遠不變

本行印有經驗食法調煮即寄

各處大百貨店均有出售

O.S11

一九二三年三月六日

△購緝賞格

本合泰號選庄玉花四斗遠八斗遠及金花二斗遠包裝洵係上品物料遠近早已馳名販茲有顯剪者胆敢假冒本合泰庄字號商標希圖混目混珠從中射利案經本號呈稟實地警廳於本年四月六號即陰曆三月十四日偵獲在甫露逕逃門牌三十八號樓上顯剪住所當場搜出假冒本林合泰茶庄標頭印單茶庄等件惟顯剪正身現尚在逃未經緝獲茲特訂綠賞格佈知凡我僑胞如有探悉張剪下落者請即報知本號報告俾得拿獲到案究辦者賞謝花紅叻幣五十大元正決不食言特登報端即希公鑒

林合泰茶庄駐叻勿基門牌七十四號余泰內啟

民國十四年五月四日　毌

Of Chemists and stores.

Gives Strength

○安齊爾之補劑

▲增進體力之聖品……

此藥具情潤滋補之奇功故能醫治腸胃各症增進胃口強健神經增加體力乃熱症後復元最上之品故凡腸胃衰弱神經衰弱以及各種虛羸之症皆宜時服之以絕病源　七

一九二五年四月九號

ANGIER'S EMULSION

Angier's Emulsion contains no animal oil, and in its preparation is untouched by hand. It is therefore acceptable to all castes and religions.

▲畫士蘇彬廷 映相所特告

敬啟者蘇彬廷以美術與南洋之中西人士周旋者二十餘年始創設立傳習所爲吾人習學美術畫相之先河盡人皆知矣至彬廷之技藝如何則南洋一帶及本坡之著名紳商多存有彬廷之工作者賞鑒家自有定評毋用再復吹牛矣近因擴充營業大加整頓擬設新式家私全具裝置美麗配景種種設施故營業暫爲停止者三十餘天致勞遠顧諸君錫盼茲者竭工業已告竣準於中秋佳節日起照常營業惠顧諸君如欲得良好之照相放大者欲得奇妙之炭相油相水相等者欲研求新術之新法捷徑者請即　賁臨小坡二馬路五十四號鐵廠左鄰敝營業部鄙人無任歡迎之至

民國十三年九月九日　啟
蘇彬廷披露

【廣東要聞】

倒胡計畫中之湘軍態度

▲譚督回湘 ▲向胡索餉

國民黨右派份子。聯合各方面及駐粵滇桂軍。進行倒胡計畫。聞其具體辦法。以楊希閔任廣東善後督辦。民政長一席。則擬孫科返粵主持。（一說請唐少川担任）至唐繼堯爲副元帥。至於對北方針。則取和緩手段。從長計議。兩江上游。則劃與劉震寰。粵軍許崇智既東出潮梅。任其自由發展。陳炯明若反攻得手。亦不以敵視之。至於留駐粵邊之湘軍譚部。在今日情形。當然不生問題。但胡漢民近以滇桂軍態度既變。看胡大代帥不起。特擬調湘軍返省。欲藉以拒滇軍。譚延闓以各方面既決定倒胡。認爲衆怒難犯。決不爲胡助。惟返湘之志甚堅決。且以譚部實力有限。更不欲犧牲。爲人利用。以與滇桂軍對抗。查譚延闓本接近太子派。向不與胡氏合作。兩年來湘軍屢受元老派排擠。譚氏嘗語人。謂胡漢民等度量狹隘。廣東國民黨人才破產。祇知爲己的胡廖部。除爭政權外。胸無所長云云。譚部文武亦以倒胡風說日急。於昨十四十五等日聯赴頤養園促譚表示對粵態度。譚曾對粵無所見。返湘是決心。胸所南有廣。其態度可想。又譚部人員連日在高第街湘軍總部開聯席會議。聞結果以蔡鉅猷林支宇兩代表會譚湘軍返湘。以趙恒惕勾搭吳佩孚。在岳州另組政府。目下湘南地方空虛。實爲湘軍返湘唯一機會。亦經聯合北伐軍各胡部。集中韶關。聽候北伐。特聯向胡漢民索餉返湘云。但素來嫉視譚助譚延闓返湘之元老派。（前年孫科助狀譚氏返湘。胡廖部謂擬總攬以去歲爭）今胡既握粵政。譚氏正利用湘軍留粵。以拒滇軍。傳譚延殘喘。譚氏明知胡氏不助其返湘。而廣州政府日在風雨飄搖之中。亦確無餘力及此。不過譚氏此舉。因知滇桂軍倒胡將成事實。亦欲結楊希閔。譚實以爲無論何人主粵政。只望有人能以軍實助其返湘。則餘非所問。昨十七日兵工廠滇湘兩軍衝突後。湘軍仍駐廠內。滇軍亦不爲已甚云。又一函云。據軍界某要人談話。謂當此常德戰事發生。譚趙兩軍拚命論趙部士隊。集中常德。苟廣州能助譚返湘。是最好機會。但胡漢民素來短視。胸不能容物。既他說湘事。是隔靴搔癢。譚延闓錯來廣東。胡漢民不能容一孫科。詎能容與孫科接近之譚延闓。今後湘軍在粵。惟有自生自滅。又謂廣東十四年來之戰禍。皆胡漢民一手造成。因爲握胡氏一人之利權。弄到今省島煙籌策。追溯往事。人人皆知。更不必詳爲贅述云云。又趙恒惕代表來粵。運動胡漢民打倒譚部返湘。胡漢民已允幫忙云。

吳局長之運命

▲多謂其不能過六月

市局問題。懸已數月。據文華系消息。胡毅生上塲計劃。早已決定。俟中山喪禮一過日期滿。即可上塲。今聞有十八日就任之說。其局將來變化。實以公安局局長先發生問題。吳鐵城已預備下台。文華路住宅之官太太亦早已遷往澳門。據某要人對其同系份子言。初恐吳籍據有警衛軍懸殊。故促許崇智將警衛軍收編。聞許部極要歡。以警衛軍團長爲方總指揮歐陽駒。係金星系歐陽榮之三子。與唐少川大唱聯洽。遂背黨義。爲防範未然計。特先將該警衛軍收編。且該警衛軍槍械劃一。尤爲許部垂涎（按吳部槍枝即昔日之商團械）警衛軍問題既解決。公安局長繼任人物。胡派亦經內定。但仍須造成空氣。力詆警務腐敗以去吳云云。因此某三等闊人。望風承旨。近因失去小章二枚。竟連篇累牘。上書省長。歷訴警政腐敗。俾得援以爲倒吳張本。查吳已經借出席英國警察大會爲詞。提出辭職。既者謂吳氏局長運命。無論如何。至多亦必不能過六月云。又函云。胡漢民以自己離作代帥及省長。而其兄弟仍未盡得好位置。乃極力運動其弟胡毅生出任市長。其選舉舞弊醜聞鬨發。及奉令查辦。胡仍俟機使其弟上塲。自中山逝世後。胡更以大元帥自居。趁此決意使胡毅上塲。且聞胡毅有擬定十八號就任市長職之所轄六局之委任。現亦甚爲秘密中云。確係撤換。又函云。吳鐵城之警衛軍。原爲東路軍第一路。不過許氏勢衰時。吳鐵城自行改稱警衛軍。其時許在滬聞訊。已怒不可遏。詭辯時即欲將其改編。後以吳有中山與援。未便下手。及太子派勢倒時。吳知機先走。以孫衛軍作大元帥衛隊。出發北伐。以避免許氏之改編。此次出發東江。初時亦不願隨同許軍。嗣因離遠增城。與紅邊帽軍合作。後以滇軍態度難明。淡水戰事又失利。許藉限其刻日收赴石灘。吳某退不得已追隨許軍。此次潮梅戰事停息後。吳氏迭以省局恐有變化爲辭。欲調警衛軍回省鎮懾。惟許氏總不知懷。退且將其編入許軍第二師張民達部。經已內定一切。繼乃任團長歐陽駒爲旅長。吳氏聞訊。惱恐萬分。又無法與爭。屢日致電又非直隸省署。飭令胡漢民與吳感情甚好。亦無法可設。故吳氏近日眼看數千槍械。被許攫爲一手攫去。情形異常懊喪云。

聯軍猛攻邕城之經過詳情

▲衝鋒七次 ▲死傷數千 ▲現分兩路退却

滇軍入桂。自龍雲所部與聯軍在賓陽劇戰後。龍部以後方未到。遂陸續退回南寧。聯軍躡踪追躡。故龍部曾來城。即被聯軍包圍。曾疊見各報。茲有友由南寧赴龍州。由龍州轉越南來省城者。爲訪員言龍部被圍之說甚確。當聯軍抵南寧時。其勢甚猛。城北之桐雞台。爲全城保障。甫一交綏。即被奪去。龍部即協同林俊廷部據城固守。預備巷戰。豁死不去。并由商會接洽。分飭居民晝夜閉戶不出。其米糧魚蔬。則派軍隊代商人挨戶發售。并嚴令將士不得擅退。違令者以軍法從事。部署甫定。聯軍已分隊撲城。龍部俟敵軍逼近。始以水機關槍掃射。一時死亡枕藉。血肉橫飛。然聯軍亦殊不弱。前仆後繼。無一人肯退却者。必盡死乃止。計新歷本月幾號九號。血戰兩晝夜。撲攻前凡七次。未嘗本休。勇奮悍迅。愈接愈厲。然卒皆爲機關槍所殲。城北固有塘。名曰邕城西湖。屍積殆滿。而城堰下屍骸亦層疊如邱陵。計每次死者約五百人。血戰凡七次。共死傷約三千五百有奇。龍部亦死傷不少。然以攻守異勢之故。不過死傷六七百人而已。其時聯軍猶未肯遽退。嗣因胡若愚部已抵石埠。不得已卽分兩路退却云。

◁兩發滙兌局▷
（新嘉坡大坡車邊街門牌廿二號二樓）

啓者近因吾國人士來坡者日衆對于銀洋滙兌殊諸多不便同人有鑒於此特在本坡設立兩發滙兌局先匯上海一埠其他各埠陸續分設凡由星加坡匯款至上海者不論多寡至申或取規元或取銀圓悉聽尊便匯費格外從廉付欵較來快捷如蒙　惠顧無任歡迎謹此佈告

收欵處星加坡車邊街廿二號二樓兩發
付欵處上海法租界永安街尚安里福新公司

星加坡兩發滙兌局　經理歐陽雲僧　協理徐元英　謹啟
民國十四年四月廿八日　中

◎廣告

逕啓者敝號泰安生理前經蒙陳君延謙高君蕃能爲調處敝號之諸債號。經商允諾。若特求陳君喜亭保證懇章照約奉還。本號已明白了結。但敝號生理全盤所有彼人欠未賬項及外水及機產藥一概掛砂與陳君喜亭全權料理。事無大小悉歸其裁判。并即催收賬項自登報日起凡敝號發出收條須有掛砂人陳喜亭親筆押號方有效力特此佈告

乙丑年四月初九日　泰安藥材號　謹啟

◎新出世舊發明

奇可於治咳一門頗蒙。君過譽因而每日到來求治傷寒外感之咳者恒居多數。數多愈者亦多。多則經驗亦愈富。此一定之理也。嘗可廿年以來由治一家之咳進而治一城之咳。對於治咳須治本之秘法頗有發明因而製成止咳丹一種。不論新咳虛實。氣血病之咳。俱能入之藥用國產本頗貴。多歷頻繁病源。得報求售惟其中因來者診症而知此丹之神驗。每日到購亦日多一日。編念此旣爲衆所歡迎。能益而由治一城之咳進而治一國之有咳者。斯亦吾之所願乎。因此不計資本以最廉之價以供世求。如諸君有患外感或內傷之咳。請熟慮實之如何。請祈一試神驗的止咳丹。每盒五角

賣身贖命險些喪命

鄰街有某婦。有其兒多歲之故。竟受惡人所慫恿。寫其子之八字送帖黏於某廟。此如保將兒賣身於菩薩兒年之後親之。身然後稍遠往廟贖命可保其兒一生無災難之債等語。婦果信而行之。意謂如是則子乃菩薩之子。而無相尅夭殤之慮。不料當其攜兒往廟賣身之時。兒在途上偶感風熱。殆歸後嘔吐不堪。面色青白雙眼翻天。其婦見狀驚恐萬分。適其夫歸。仁濟家編悉病情。乃走來購黃金油一罐。內服外搽。約兩點鐘。入精神稍復。至夫日下午。則見該婦攜兒到來買調胃丹一包。並讚黃金油之如何神驗。蓋此油氣味濃厚。諸君請試以大棠黃金油一的如蔴之細少放入口中則覺身稍舒暢藥味久留便知藥力之靜。今又改製。更加凝結。尤爲美善。專治壯牡痛牙痛。確係驅風去濕。並丹外科之脩。腸胃痛皮膚瘡癬癢花柳等症可食可擦價四角細二角半

毒藥毒人兼老鼠藥

本年海商某君赴英京賽會歸途經叻由某西藥房代友介紹購買調胃丹及黃金油等。又備些之用。不料該藥竟爲某人之大功事緣香港政府近日着人沿街派送毒鼠之藥以滅鼠患。派至擲台之時。該戶管家接藥後即放於廚櫃之邊。料傭婦之姊妹到探見藥誤爲傭婦之食物。瓜分而食之。後該管家始知乃驚極日該死等耶。算好呀此非食物即毒老鼠之藥也。各人聞言魂飛九色。體即料東載往醫院求醫生救命。醫生爲其故乃曰幸該鼠藥非猛烈之品。兩等可無庸在院就醫速即回家以瀉藥瀉之可也。各人聞言始神色稍定。回去後何君吳以調胃丹三粒以瀉之。及搽黃金油於肚約五點鐘久病瀉出痰多是膠黏痰色之物。瀉後胸腹舒暢翌日再服一愈云云此乃非藥不潘來函讚頌之大意。俾人平日無病一月服此丹四次尤有驅除百病之功。至若嗜好煙酒之諸君更宜重視此調胃丹當作仙丹藏之可也。專治大便結手足倦痛花柳未潰皮膚血熱。凡外科腫毒外搽黃金油內服調胃丹則奏功更速。每包二仙可用六次

頭家話止痛之功能以第一的葉奇可頭痛散

無苦寒攻伐之虞藥單一分六釐價格八占兼治牙痛代

發售處烟炭廠街光明公司　馬泰盛服店

葉奇可腦病血病咳嗽內傷婦科

本店有真正紅花油白樹油發客價値公平不容假貨

海山街四十六號葉奇可啓

◎星洲公立合羣義學校演劇籌款會宣言

人類生活困難則社會必難呈安寧之狀此必然之理也欲求社會秩序之安寧則必從事於民生問題解決始然欲得一解決民生問題之方策則必及其若提高個人人格及增加平民智識之為要蓋平民之人格旣高則一切卑劣險惡之舉自可絶跡平民之智識旣增則一切生活問題得以解決自易矣所以數年來吾人所發動國內糾紛之狀態與平世界潮流之所趨莫不以提倡平民教育之運動已成一不可遏抑之勢今吾合羣義學校因應此之趨勢而得已而演劇籌款企圖合人等竊念欲發展平民教育之細胞組織成立以來成績頗著前有苦兒童受平民教育之得受教育之機會一則可減少平民缺乏智識之痛苦二則可以增加之平民人各法同其籌措有心人不民苦也不圖去年竟因經費支絀勢將被封全人等處此提倡平民教育之秋其何以安忍令其遽爾破產遂於本年皆同各董會合羣義學校又捐及啓門籌備用資籌備經費則不得不演劇籌款是以茲再定於五月九號十號兩晚假座街社演劇一幕共出演各等茲之一幕況經費仁聲劇社之國氣幻境演劇兩宵精彩收入以充經費以資維持而一般貧苦兒童可以繼續其學業者之熱心公益紛具同仁者當知衆擎易舉集腋成裘諸先生所賜也謹此

▲名譽會長（以下姓名從略）

許公讚　林國民　余連?　黃兆生　吳?子
何?尚　陳?…　黃?…　陳?…

賈文煥　余具慶　黃兆生　周潤階　沈…　陳…　傅英蓉　司思觀　孫湯暉　勞公器　張壽…　張金榮　韓鑑三　楊清海　石奕焜　紀懿添　許…宗　歸坤…　何兆芹　吳清名　陳信藩　黃衍才　謝寶…　蔡灝兗　曾汝平　李岳南　陳禮　陳承信　梁慶光　周江　陳繼…　黃財

余連瑞　何遇…　陸寅…　劉…　陳秋…　余…琳　楊湛興　胡…蓬　楊炳杰　伍逸才　羅良春　李亮旗　楊文雄　卞文水　薛金錦　楊以…　王…源　黎有寶　吳克儉　莊丕南　盧…　吳紹…　王…駿　蔡…　蘇玉波　岑振…　黃顯廷　梁星如　亞洲保險公司　黃朝漢　陳篤宗　游汝衡

許公讚　湯中華　湯…才　陳…　李…　謝…　林…　黃…　黃芹生　謝…　楊文…　陳…　何啟榮　黃…　黃成…　李潤…　王…　徐伯良　胡文豹　張崇嶽　呂子英　黃璧持　區…堂　謝文…　李玉階　上海保險公司　蔡廣泰　譚安　趙森

…　陳…　湯湘…　黃兆源　洪神扶　王文…　張炳乾　…　千海水　黃…　謝…文　姚仲文　黃福…　…　黃仲…　陳子…　鄧…　陳智海　盧…　陳維新　成泰　梁耀廷　潘何

黃…祥　張…　林栗祥　陳子…　黃仲…　黃…水沖　廖…　陳延…　李…　張…　蘇…源　莊慶…　葉…添　陳…　陳…光　…衍…　…　陳…　黃水…　張丹生　陳翼扶　吳…璋　馮錦…　陳…　南洋…草公司　鄧以…　江廷記

吳…　陳…　…光…　李光…　蔡烈安　陳…多　林文田　梁谷欣　陳…　…　石…烈　黃…光　曾…欽　朱慈…　…心田　…　梅尚志　…光　梁…光　…　林添　謝瑞…　陳才

陳少…　…　彭…　…雲　…　施…　姚…　陳程…

▲贊助團體
正校友會　文聲劇社　南洋…社　建國青年勵志社　友社　…　崇文社　華僑…報社　…　厚福堂　育會　…子風…　打金行　…　…境　…　…　…　…　…　三水會館　…　…　…公會　…　南順會館　香山會館　番禺會館　…　寧陽會館　…會館　…　…

陳樂記　黃兆祥記　朱寶…　張…　…　黃…

▲正會長 陳桂榮
副會長 李蔭餘　張兆鸞　姚光源　陳…　胡文虎　雲茂悅　雲茂和　王紹經　曾…生　李鍵溪　李子精

▲財政員 吳業琛　何偉茲
正司理 黃信…　陳敦雄
監票員 林…安　麥伯侯
查賬員 …　…
文牘員 魯七殺　李…
吳漢…　…　…

▲糾察員 …
▲男招待員 …
▲女招待員 …

何焱芬　陸…四　盧瑞麟　葉暢勵　陳…　胡…　阮…　…　…　李…　…　…

（男招待員以下姓名略）

▲女招待員
吳桂珍　黃碧…　周仲民　李阿嬌　高…　周…　陳…　黃…　李月娟　…　…　劉卓倫　余文樸　陳…　黃…　梁…英　…　…　…　林…眉　黃翠群　…

購票日期　五月九號十號兩晚（即夏歷四月十七十八）
售票　本…職員擔任
演劇團體　余東旋街新舞台　仁聲劇社　國風幻境
票價　特別名譽券十元　名譽券十元　超等券五元　頭等券一元　以上連看兩晚　…　優等券三元
名譽會長五元　職員二元　小坡杜…路門牌七十六號合羣義學校
…內食物…原…
辦事處　…

籌款熱心捐助

南洋兄弟草公司 報効全場香烟
中華汽水公司 報効全場汽水
和豐…公司 報効…
余東旋 報効…
劉寶堂 報効印刷
何悅昌 報効全場大光燈
…光報 …
香江酒樓 …借…
香…館 …
…和公司 報効…
…茂…園 借…
南洋…
…軍樂隊 報効…
其餘報効物品概登報

民國十四年四月廿三日

星洲公立合羣義學校演劇籌款會（乙）

◎籌助嬰兒保育會經費海天游藝會啓事

本會開收劇券等款計已兩旬合共收到五千二千八百一十八元經於陽歷四月廿十日（即拜二）由正會長陳嘉庚總司理梅國良財政員李譽餘三君（同名面銀）五萬元交嬰兒保育會財政員堅洛君收領現在本會欲急結束擬請各社團暨本…

會名譽職員等其有未交劇券善欵者懇早日惠賜（內清手續）楊枝甘露遍灑實為德便
其勸捐為何如耶
民國十二年四月廿八日
籌助新加坡嬰兒保育會經費海天游藝會啓

▶和豐輪船有限公司廣告◀

◎新船回唐

本公司航業經歷年久素荷僑胞深為歡迎敝公司實多感激茲再由歐洲購新船一隻名日豐平噸位大快捷可走仰光此船香港汕頭厦門等埠以應惠顧諸僑客之雅意該船艙位客位二千餘名一二號客房裝璜華麗配置伍千餘噸房等茶室運動場冲凉房及電燈火電扇自來水喉無線電機種種俱備至有主若大艙客位寬敞地方潔淨茶水充足伙食優美船中僑役相待殷勤商旅諸君如蒙配搭當一律歡迎此船之期如下

豐華輪船定四月初五日由仰光抵叻準初六日原船前往香港汕頭厦門
豐平新船定四月十六日由仰光抵叻決定四月十七日前往香港汕頭厦門

代理船票處
厦門埠 聯合公司
汕頭埠 興成公司 成發公司
香港埠 同協成
叻 合益公司

民國十四年一月十三日
和豐輪船有限公司謹啓

厦門
中外賽會六次得獎
諸厥癖刷藥酒
天下馳名須防假冒

民國十四年三月六日　出

請用囍吉標之白灰粉

漆料
一．各種建築材料
二．人造大理石之花磚
三．酸類膠泥
四．防火黏土
五．新發明之大理石手杖
六．磚造三合土人造石
一等房屋之防水劑
七．囍吉標白灰粉

凡有人能備資本四十元者卽有得九十元淨利之希望欲知詳情向本公司詢問便悉

(HEACAL)

事務處在瓜得薑實的九門牌一百七十二號
棧間在伊哥士律門牌六百二十五號
民國三年十二月六日

專載

○班禪晉謁段祺瑞之經過

班禪於四月四日晉謁段祺瑞。事前已由蒙藏院電知執政府。執政府遂以準備一切。下午三時許。由吉兆胡同至新華門一帶。軍警森列。三時五分。班禪乘黃轎出瀛台。率大堪布羅桑等五人。改乘黃色汽車。馳抵執政府。由禮官處文武承宣迎入內客廳。段親出迎迓。行禮畢。班禪言謂前於四月廿三日左右。赴浙之西湖及南海普陀一遊。先此陳明云云。段答謂北京氣候甚熱。出京一行。極所贊同。大對於收束蒙藏問題。亦有所談論。事涉軍事外交。閑防頤殿。至下午五點許。用茶點後。始與辭出。又班禪自抵京後。每日上午七點起床。遂集堪布羅桑等六人會商一次。決定先一日應當召辦之各事。八點早餐。九點接見來賓。十一點叩頭聽經。逐日往瀛台頂禮者。少則數百人。多至千餘人。班禪出匯佛座。項禮諸人。各納供奉。由二千元以至銅元數枚不等。人各在佛座下分排序坐。班禪誦經畢。由堪布給佛茶。人以手捧承。又賜飯數枚。頂禮者謂此爲佛飯。多持歸。留敬尊長。納供奉人。皆有所希求。如求福。求慈。求健康。求治病等項。堪布一一筆記之。下午一點。班禪誦經。卽爲此納供奉者。一一唸經。其納供奉者。則單爲祈禱。至十點卽睡覺。班禪此次赴浙之起因。係前此浙江善後會議代表高爾登。鄧章見班禪。勸赴浙內一遊。旋高等卽電知孫傳芳。謂班禪將來浙。請爲準備。浙孫覆電歡迎。卻高又請執政贊助班禪此行。班禪初允秋間赴浙。旋經往返磋商之結果。始允夏歷四月底(陽歷四月廿三日)前後赴浙一行。祇帶羅布二人暨隨從數人。行裝極爲簡單。由東車站赴京。在新行館。赴在杭州西湖。稍勾數日。卽赴上海。往南海普陀山。爲南土人士十兩經。祈禱和平。聞班禪此來。頁繳裁見彼之大。卽以此行目的。班禪絕口不答。是日見段。始稍稍露出。彼此旋坐蒲團。段甚爲滿意。

○直隸軍費之今昔觀

連年軍興。直省均當其衝。軍閥鍔集軍費。對于間十施搜括。直皖直奉各役。小民已疲於奔命。近據軍界要人調查。在曹氏當國時代。王承斌督直任內。計以由十二年十一月至十三年十一月一年任期內。共支出軍費四百四十七萬八千餘元。按平均計算。每月約合四十萬元。自李景林督辦軍務以來。私入四軍政編。擴設軍隊一師三混成旅。軍費更爲增加。每月約六十六萬元。外有伙食餉實等五萬元。口北大名兩鎮守使署經費。每月七萬元。近自孫岳交還保大。由直軍設防。兩條件所定。直省又須供孫岳所轄之國民第三軍費每月廿四萬元。統計以上各項。直省軍費每月共計一百零兩萬元。合計全年一千二百餘萬元。較前增加二倍以上矣。

○滬海關搜獲輪船大幫軍火

▲約值七八十萬

滬海關於星期一晨。該關關員在由大連抵滬之海輪里克茂號抄出大批軍火。計毛瑟手槍八千枝。子彈一百四十萬元。約値銀六十萬至八十萬元之間。據聞止項軍火係中國兵艦所購。該輪由來往萬堡與東方間。在大連已卸去軍火一百五十箱。滬海關得大連密電報告。因俟該輪抵滬。卽派員登該輪查抄。至該關當局對於如何處置。尙未傳出云。

另一函云。四月三十早。上海海關在力馬(譯音)輪船中搜出大批軍火。計盒子砲八千枝。子彈一百四十萬粒。價値在六十萬元以上。該輪來自大連。十二日晨抵滬。傳聞該輪在大連已卸去一百五十箱。力馬輪船公司之一。專來往德國及東方間之航路。當十三日晨。上海江海關稽查除預先得大連電告。故該輪船抵滬。卽上船搜查。當時該船船主及各船員俱否認有此項軍火。當卽偕搜查隊自船面搜至船底。搜至第五層艙。該項軍火尙未能發現。嗣至第六層。搜查除始見艙頭上懸有一大包裹。當卽拆開。發現三百六十箱盒子砲及子彈。海關人員卽向船及船員質問。而船主仍極力否認。關員乃查艙舉。船主仍不認。後查至艙細薄。船主始承認。幷稱尙有軍火在大連卸去。搜出之三百六十箱內。八十箱係盒子砲。每箱一百枝 二百八十箱子彈。每箱五千粒。共盒子砲八千枝。子彈一百四十萬。當將該項軍火押赴浦東海關棧房扣留。此案現尙未解決云。

○胡景翼病死餘聞

十三日國聞通信。胡景翼之死。大致已詳前訊。惟當日所得消息。極爲簡單。茲探得胡死之眞相。爰再述之。胡左臂外部。(非腕部)初生一小瘡。已十餘日。大不及棗。皮現紅色。周圍略腫。胡並不介意。經某知皮毛之某西醫。爲割破。突然暴腫。瘡口周圍新生四五大瘡。流血不止。痛不可忍。九日又突起紅線一條。綠臂而上。已達肩胛骨側。殆卽中醫所說之紅絲疔。此時若將紅綫烙斷。或用帶縛緊。免致蔓延。再服清血消毒頁劑。尙可挽救。醫又用手術療割。胡臨本胖。割時用麻醉劑過多。睡忽緊張。氣促疾湧。遂陷於危險。以致遽逝。胡年僅三十三。子一女二。均幼。其封翁亦在汴。胡死後。有人慰唁。封翁曰。景翼太胖。吾早知其不壽。死生有命。如此結果。總算死於其職。吾家有薄田。堪以自給。較浮沉宦海。終日耽心爲得也。語頗曠達。

○胡死後之民黨主張

胡景翼病故之說。前日在旅京民黨要人某總司令處。已微有所聞。當議于右任居正趙成馬等卽速秩赴豫。並電某師長之電召。前往討論善後問題。昨日下午五時。執政府亦接到由豫發來一極急密電。保岳維峻繼任豫督。頃聞民黨要人聽及此事。某謂胡氏在豫之兵力。當在十萬以上。有資格繼胡出任統率者。首推岳維峻于右任兩人。岳氏雖有實力。然資望尙淺。或不相宜。于氏爲陝軍老前輩。胡氏與之。猶僅極崇敬。以之承之統帥。各軍將一致擁戴。惟于既之相當親信之軍隊。足資調遣。祇一光桿總司令。亦甚難辦。且在執政府方面。觀于震遠不加岳之易舉。豫省前途。將從此多事。亦未可知云云。觀此。則民黨之意見可知矣。(四月十二日)

來件

接此稿由我國駐坡領館。交來已久。因近日本報本埠要聞擁重要新聞。積壓甚多。無暇載來件之地位。故特移置於此。凡海外學生之欲投致清大者。一往意焉可也。

●北京清華大學招生規程（一）

民國十四年

（甲）學額資格及程度

（一）本校於本年秋季開辦大學招收大學新生約二百五十名

（二）投考者須品行端正身心健全無危險及傳染病症年在十六歲至廿五歲之間向未經學校開除者爲合格

（三）投考者須有中學畢業或同等之程度（能有新制高級中學畢業程度爲最宜）

（乙）試驗科目（見另單）

（丙）報名須知

（四）考生須於五月一日以前函附郵票十分向本招考處索取報名應用之各項證書

（五）考生須將各項證書按式詳細填註並請其原肄業所在學校之校長簽字證明

（六）考生須請著名西醫檢驗身體在本校所備之體質證書內詳細填註簽字作證醫生出身須一併證明

（七）考生須將修業或畢業證書或修業分數單寄來倘驗如有所在學校之章程或同學錄等亦可寄來（一並附此項證書退還時所需郵費）

（八）考生須繳考費二元由所在郵局匯至北京清華園郵局交本校招考處

（九）考生應交本年所照四寸半身照片三張一給履歷書一給體質證書一交本校

（十）各項證書及考費至遲必於五月十五日一併掛號寄到本校招考處以便審查

（十一）審查後如本校認爲所填不符或程度不合不能准考者當函告並將考費及文憑等一併退還

（十二）審查後認爲合格者卽由招考處寄與准考證一紙以爲屆時應試之憑證凡准考以後無論應考與否取錄與否考費概不退還文憑等件俟揭曉後再行退還

（丁）試期及地點

（十三）本年考試定於七月六日起在北京上海武昌廣州四處同時舉行考生須於報名時認定一處應定後不得更改考試地址當由本校寄與准考證時同時通知

（戊）入學須知

（十四）新生到校時須由本校校醫覆驗體質如查有身心欠健或染有危險或傳染病症者卽不准入校

（十五）新生入校時應塡寫入學志願書並請常川在京現有職業而能負責者二人爲正副保證人出具保證書

（十六）衣服行李務求簡潔一切不正當之物品及小說一概不得携帶入校

（十七）入學時應繳存單衣費六元預存賠償費五元操衣費若千元及每學期學費二十元（試驗室費不在內）膳費約三十五元（寄宿舍費本年暫不徵收）體育費二元洗衣費三元（十八）各生須自備書籍文具每年約需四十元上下

○工部局通告

▲爲停止交通事

爲通告事啟者卡伯爾海峽車站附近之卡伯爾路律因經過其地之鐵路路線須行修理將於本月十三日（星期三日）下午九時起至翌日上午五時止停止交通希各界注意 此佈

一九二五年五月一日

工部局秘書鳥施奉命謹啓

●代郵

外埠裕安堂寶號

徐子俊先生鑒 所訂敝報一份經逐日附郵奉上惟常爲郵局發回不知何故致請再將英漢住址詳示俾得繼續郵寄爲盼

十四，五，五。

本報營業部啓

▷雄狗標烏啤酒◁

BULL DOG GUINNESS STOUT

雄狗標烏皮酒爲恢復元氣增健體力與滋補血氣最上之飲品男女咸

宜但購買時須注意下列樣式標籤上之雄狗商標方不至爲假冒者所

欺騙而可擔保其爲眞正之雄狗標烏皮酒也　牙直利有限公司謹啓

Sole Agents
Guthrie & Co., Ltd.
(Incorporated in S.S.)

一九二四年七月一號

請認明其名於罇面上爲（與喜施）正三星斧頭標萬蘭池皆經法國政府驗過爲正葡萄釀製的

如欲防禦免爲僞酒所欺者請購正三星斧頭標萬蘭池更有益於衛生也

▷各洋酒店皆有發售◁

一九二五年一月十號　五

△收盤聲明廣告

啓者小坡竹腳門牌二百二十三號謙興號生理收盤歷將店底傢器貨物一切頂與　合成發坐受至本月初八日歸歷四月三十號止核算明白如敝號有與街市來往賬項未清者請於一星期內前來理會逾期不來乃係自悞　倘日後承頂人合成發與街市來往賬項與敝號無干先此聲明以免後論此佈

民國十四年五月二日

謙興號主人啓　四

賠承聲明

啓者新巴殺孝教街門牌十五號萬生堂係成藥材生理并舖底傢私貨物全盤賠與陳策勳承頂若敝號有與街前來往掛借者祈於登報日起限一星期內來萬生堂理清倘過期係自悞不干承頂人之事特此聲明以免後論此佈

乙丑年四月十三日

出賠人林姑泰
承頂人陳策勳全啓

◁巴利德公司啓事▷

BARRETTO SHIPPING & TRADING CO.
NO 18, MALACCA STREET (TOP FLOOR)
SINGAPORE.

敬啓者本司公現辦各邇汽船大小皆備諸君或買或租均極歡迎如蒙惠顧請至新嘉坡嗎六甲街門牌十八號頂樓可也

民國十四年三月五日

啓者本號監工所做萬年紅各款寄錦添花四粒紅香花爆等中外馳名近有無恥之徒假冒本號招牌嘜頭魚目混珠今特在實叻　本政府華嘜頭註標註冊則人不能冒效如有影射胆敢辦偽貨入口定必稟官究治此佈如有知係偽貨所在來報信者眞官衙賞銀點花紅銀一百元

佛山宏昌炮號啓

實叻代理處金榜架薄門牌廿八號

張鑒斯

28 Desker Road

民國十三年月十三日

廈門春生堂
秘法製風濕補藥酒天下馳名
代理
實叻吉靈街
尾郭協順號
擔發行廈門
魚仔市街永
春春生堂主
人郭祺祥啓
「民國十三年五月十」

南洋要聞

特載

◎斐律賓簿記案判詞（十八）

本院之判文既如此。原告人方面。不能如願以償。本院當以下述諸判訓之曰。照上述之簿記律解釋之。則華人不受法制上之歧視與薄待。無強奪自由及侵犯財産之事。無論如何情形。決無不公正不合法之欺詐。簿記案若算苛刻。則其苛刻之程度。與各種稅律之天然苛刻同。然決不苛刻以至於將私人之財産充公。國家干涉私人事。至於能保持國家之公利爲止。其苛刻之程度。決不逾於是。簿記律不爲商人或債主之便利起見而設。蓋有關於大衆之利益。及徵稅之政權。與夫政府生存之權利者也。華人須負其應負之稅分。不論其如何不願也。

又原告方面。欲請本院認第二千九百七十二號法案爲不合憲法。謂法案之緊要點。未在法案之題目中晉明。然立法手續。不宜爲此等嚴苛之解釋所束縛。經稱精細之考驗後。原法中之題目與主文。并無大相離異之點。原法中措詞簡當。議會與大衆。均不必以題目而生誤會。

本院對於第二千九百七十二號之法案之解釋。爲在菲律賓羣島中經營商業實業或其他事業。以謀利爲目的之個人店號行戶或公司。按照此案訴訟開始時。辦務局施行之定章上。所規定稅務應用之出貨簿以及各種賬單複單等。概須用英文西班牙文或本地土語記錄。遵照此項解釋。本院認第二千九百七十二號法案實行效爲合憲。

美屬

◎斐島已準備請華人礦工

菲訊。菲各島煤礦。因菲人礦工。不善開礦。故成績均不甚佳。本年曾有聘請有經驗之華人礦工入境之議。然菲島工界。多反對之。政府當道。亦恐該議有背禁止華工人口之律。故亦不敢讚同。近聞宿務埠。納卯煤礦公司。現時曾請有中國開灤煤礦公司華人礦工十五名。教導菲人。故菲政府所辦之煤礦公司。亦擬效法聘請華工。但聞湿督亦贊成此議云。

英屬

◎馬六甲華僑學校龍砂長之去思

冰心稿。馬六甲華南學校。爲漳州同僑所創辦。自民國十二年聘請龍子宣先生爲校長。先生亦漳籍富於教育經驗者。其品性學識。確爲晚近不可多得之人材。先生任事後。因有鑒於工商各界所需少小不學。老大徒傷者。實大有其人。故先全力注於夜學。初時入學者。僅二三十人。經先生苦口婆心。多方勸導。現已增至一百三十多人。亦可見魄力之大矣。本年春添設日學。學生亦日見增多。先生視該校不啻第二生命。對於精神形式兩方面。精益求精。終歲經營無倦色。宜乎聲聞所播。有口皆碑也。令叔道舜先生。亦熱心公益之巨子。近因營業不甚發達。決擬還地爲民。返國提倡實業。先生叔姪誼重。自當聯袂同歸。故預定本月中旬。相伴啓程。本埠各界挽留無術。連日祖餞送行。離情別緒。不勝依依。記者與先生方自信爲君子之交。特誌其略。爲僑界辦學諸君勸焉。

◎關丹華僑對於戒煙社之組織熱

吉隆坡訊。本坡振武戒烟社成立以來。各地分社紛設立。社會之蒙益。早爲各界人士所共稱。日前本坡振武戒烟社庶務葉大池君。因公往彭亨關丹。該埠人士以葉君平日熱心公益。對於戒煙社尤致力無遺。故抵步之始。舉埠均表歡迎。當時葉君即人心向善。特將戒烟社宗旨。及各處需設分社必要。詳爲論述。各人聆悉之下。極表同情。迨事同修後。即接該埠商會來函索取章程。函中詞意極爲懇切。有請籌費仿照辦理之句云。

荷屬

◎重提取締保險業

泗訊。荷屬保險業。殖民議會曾有須行條例以取締之之議。在荷蘭本國對於保險業儲蓄銀行之類。一九二二年曾設有調查機關。監視各家營業。以防免生騙財弊竇。荷屬政府常欲援行斯法。現時法定長不贊成。遂作罷論。日前荷文吧報特此舊案重提。謂須就地斟酌情形。變通辦法。人舉會時亦宜有所監視云。

◎西爪哇省長人選將定

泗訊。西爪哇省長啟近發生人選問題。已載報端。茲據爪哇公報所載。殖民大臣與然不敢不聽從巴督之意見。則希進氏之省長位置已穩。而斯總參亦必表示贊成登台云。

▷亞洛溥氏之肉桂油◁

▲以飛馬爲商標…
▲著名之醫治咳嗽聖藥…

該油係用最上之肉桂油薄荷油及其他最著聞之藥料等所合製
實醫治肺部病症之聖藥
凡氣管患病者。服該油立著神効故遇最沉重之咳嗽症時該油
實醫治之良劑此外
如傷寒咳嗽感冒積
食肚瀉以及其他腹
胃種種之病症肚痛
氣脹絞腸痧等莫不

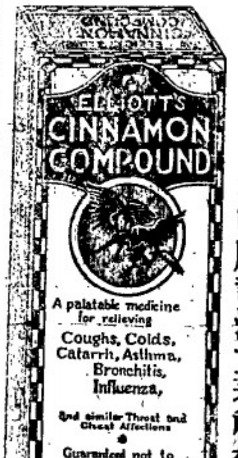

服之立見奇効
該油氣味清香溫暖成人幼童皆願服食試一樣服當即可知所言
之不謬也用法詳載包內
該油係由雪梨埠亞洛特兄弟有限公司製藥廠聘任專家監製
一九二五年一月二十日
雪梨埠亞洛特兄弟有限公司啓
（Elliott Brother s Limited, Sydne

▲虎標紅花油出世了

誠堂督製虎藏紅花油功力宏偉久已馳名不論男婦老幼內外各科均能醫治無病能匡扶正氣有病則瀉邪除黑爲本居家旅行之隨身寶聖油也務請君光顧請認明虎標幼記庶不致誤

內科主治
中風痰厥　霍亂吐瀉　五癆蠱脹　心痛肚痛
兩暈眼花　產後頭風　風火牙痛　山嵐瘴氣
四時感冒　搽食兼用　手足酸軟　半身不遂
風痰鶴膝　酒風腳痛　花柳入骨　新舊足疾
多搽患處

外科主治
百種毒瘡　頑癬爛瘡　跌打刀傷　蛇犬咬傷
癰發百中　多拜太多　不難靈驗　每樽價銀
水火泡傷　無名腫痛　一切等症　多搽患處　靈驗非常　七角
總發行新加坡虎標永安堂大藥房　主人胡文虎啓
啓者本堂之中油自出世以來功用宏偉銷路廣闊茲爲再推廣生意移館各地光顧諸君請移玉趾代理處兌發可也

治法
內科主治
四時感冒　山嵐瘴氣　五癆蠱脹　噎膈翻胃
中風痰厥　手足酸軟　寒熱瘧疾　心氣肚痛　霍亂吐瀉　時行瘟疫
外科主治
頭暈目眩　神經痛　腰骨節痛　瘰癧痰痛　手足腫痛
遇身疼痛　毒蛇咬傷　跌打刀傷　疥瘡沙瘡　無名腫痛
以及其他各症或搽或食自證自中
每打價銀一元二角
星洲代理處虎標永安堂大藥房

廣惠肇方便留醫院第十五屆幹事員芳名一覽表

正主席 邱雁賓 副主席 吳勝鵬
受托人 邱雁賓 吳勝鵬 梅國真 鍾灝泉 李寄餘 何思觀 羅承德
財政員 全體受托人負責
查數員 鄭秀謙 李玉階
總務稽查員 冼致雲 唐啟光
幹事員 曾紀賓 吳康泰 陳賀朋 石奕焜 陳瑞南
蘇玉波 盧謂臣 林文田 陳宗熾 李玉階
唐啓光 冼叔雲 梅啟康 方誦清 伍召南
朱奇軒 鄭秀謙 謝樹春 鄧文軒 李錦堂
胡文劍 黃斗山 莫淑業 劉沛清 譚柱臣
黃伯簡 張瑞記 伍燊才 黃鳴謙 盧文錦
區冕堂 顏慶記 謝燦輝

▲鳴謝附登

真真影相館報効攝影第十四屆職員紀念相放大廿四寸連架一幅
岑申記兄弟公司報効本院開幕年會用汽水十二打
吳康泰先生經手募捐浩生輪船李敬之君甲子年冊年捐來銀九十一元 藉此表揚 以鳴謝悃

民國十四年五月八號

廣惠肇方便留醫院謹啟

海鳥牌

新到丹麥海鳥牌罐頭牛奶廣告

甜味罐頭奶
原庄罐頭牛奶
淡味鮮牛奶

啟者此海鳥牌甜淡罐頭牛奶爲市上所售中之最真者也所用牛乳完全由最雄壯之牛畜擠出供給本公司罐內所載除鮮牛乳外概加以最上白糖而已用最新發明法在最新式之製造廠製造出市以來時經發展然己銷售於世界各國各埠之市場矣價廉男女老幼均合飲食 請予不信請試購嘗之便知其爲營養之品也埠上各大飲食店及雜貨店均有出售

惟一運入人伊亞紗直有限公司（在丹麥註冊）
住本坡打鐵街七號B德律風二九〇八號
一千九百廿三年五月十七號

"SEAGULL" BRAND
DANISH MILK.
SWEETENED CONDENSED
UNSWEETENED CONDENSED
STERILIZED NATURAL.

SOLE IMPORTERS
The East Asiatic Co., Ltd.
(INCORPORATED IN DENMARK.)
SINGAPORE.
7-B D'Almeida Street, Phone 2808

中國神農氏中西藥行有限公司招股廣告

啓者本藥行爲維持祖國藥業利權起見乃合全埠同志暨旅外僑胞羣策群力創辦藥行爲廣義之營業推銷土產熟藥材並採辦各國藥品兼用中藥方西法化煉精製丹丸藥水藥粉兼製藥品化驗合用計資本一百萬元分爲二十萬股每股爲銀五元經向香港政府註冊爲有限公司總行設於香港德輔道中門牌三百零八號設有售藥部及製造廠則設於廣州市杉木欄門牌廿三號十五號日置鋪然爲推廣營業俾海外僑胞得以就近購買特於南洋各埠分設辦事處（新嘉坡）（實叻）（吉隆）（怡保）各埠辦事處而現經稟准政府備案並訂行現各辦事處由本月廿七號起至夏歷十二月初二日止截數凡附股者由繳股銀日起息按週息一分計算[illegible]我僑胞諸君熱心振興祖國實業維持藥權者請向各辦事處索閱招股章程可也

▲注意

本公司星洲所屬招股期限現已屆滿因各種手續尚待整理茲特展期兩月至五月廿七號截止有志附股者希從速認股時不再逢幸勿交臂失之爲要 本公司駐叻辦事處現於三月廿八日遷至大坡大馬路長發街口四十一號內各埠惠函賜件統祈按址投交爲荷

▲本公司辦事處職員芳名列
（省港）梁少侶 蔡丹林 潘偉生 鄭幾之 鄭淑平 李伯陶 李文泉 梁澤森 趙耀明 馮海夫 阮耀康 蕭少泉
（石叻）何仲英 鄭秀謙 梅國真 黃植南 李紹卿
（庇能）楊晉遙 傅耀莊 宋和栗 黎健行 岑錫祥
（吉隆）劉賀臣 歐陽雪峰 何啟池 黃祖耀 辛厚慈
（怡保）張讓如 葉曉生 陳達初 鄭清漢 陳耀燊
南洋股務調查員 吳業琛 李仕榮 朱碧南 李潤溪 陳德熾 葉春譜
駐叻辦事處兼收股處大坡大馬路長發街口四十一號
駐檳辦事處兼收股處牛干冬街廣益棧
駐庇能辦事處兼收股處歌洛士街
駐怡辦事處兼收股處[illegible]街保和堂內
▲廣州辦事處兼收股處 杉木欄門牌廿三至廿五號

總辦事處 香港德輔道中門牌三百零八號

▲各埠代收股銀處列
（廣州市）廣東銀行 嶺東銀行 南方銀行 西濠酒店 嶺南銀行辦房
（香港）廣東銀行 東亞銀行 金陵酒家 明新公司 昶興公司
（石叻）利華銀行 新[illegible]金舖 羊城保險公司內鄭秀謙 民興藥房
（峇六甲）明新公司 （麻坡）天福
（柔佛）[illegible]公司
（哥路丁宜）建成號 （峇株巴轄）寶珍
（庇能）和豐銀行 華達公司 廣益金舖
（吉隆坡）廣益銀行 運懷行 合昌公司
（芙蓉）利記公司 （彭亨立卑）維新堂
（吧生）合成號 （古毛）安行
（怡保）中華銀行 南興號 實公司
（安順）[illegible]利號 （金寶）兩友酒莊
（[illegible]）承隆公司 （太平）利昌號

中國神農氏中西藥行有限公司啓
中華民國十四年四月二日

潤咪勝印度能手內外科醫生啓

敬啓者本醫生曾配製種種草藥醫治下列各種年久之癲疾即肺癆哮喘喉炎淋症腎弱腰痛腸病心疾血毒偏風闌尾炎痔瘡以及其他各症此等草藥不但能醫愈之病且能清滌各部担保醫治後三十日內痊愈如逾期不愈則將銀退還決不食言

▲一千元獎品▼
如有不能在三十日內能醫愈上列各症者即謝獎銀一千元但不能用醫生所製之藥品因此種藥品係本醫生所自製者也

醫診時間 上午九點至十二點 下午四點至六點
現寓新加坡勿勝士巴沙律八十三號門牌 潤咪勝醫生白
JOHN B. LAL
83, Bras Basah Road
[Raffles Hotel Building]
一九二五年三月六日

蘇瑞生化痰止咳丸

夫治咳以治痰爲先治痰以理氣爲先蓋氣順則痰行痰行則咳止也敝局新發順氣化痰聖藥製煉爲丸藥性和平不寒不燥喘治男女老少寒咳熱咳傷風咳痰大咳內傷哮喘各等咳症俱應驗如神倘予不信服後方知余言不謬也

每樽二角 每打二元

總發行 金榜大馬路蘇瑞生藥局

◎注意注意
▲行樂及時
▲請至星洲
唯一之遊樂
場石叻無二
的消遣地
▲卽晚秩序
(一)怡禮影畫
戲卽晚換新片
(二)馬來配景
新劇
歡樂園　唯一遊樂場
(三)京　劇
(四)度印幻術
(五)潮　劇
◎大門入場劵
祇收一角
歡樂園有限公司啟

叻報俱樂部

一千九百廿三年十一月十五號

Little's Oriental Balm

一種藥品之功效

論壇

論科學哲學與文藝 (三) (從予)

總之。。一切科學。。其對於各差別事物之研究。。雖精微深奧至於怎樣。。然其研究所得。。決不能超於有限的經驗世界以上。。科學之力所能達到的世界。。到底只是以經驗爲基礎的現實的全體。。並且由科學對於現實全體所認識而得的概念。。可知科學的研究已決不能超此以上。。我們卽此一點。。其間實存着一個重大問題。。(世界全體是什麽)的問題。。這個問題。。我們若只由科學所得的各種的原理與智識。。是決不能到解決的。。

照此說來。。那末這既非科學所能解決。。我們爲用什麽東西來認識世界的全體呢。。哲學便是解決這問題的事物。。

說起哲學。。這當然也研究在科學的可能範圍內的現實全體。。但除現實世界以外。。哲學對於現實以上的全體。。也是要研究的。。哲學須要探求存在於一切現象與一切現實的眞實。。並還要考究內存於現實以上的世界的永久不變的真理。。這是哲學研究所亘的領土。。換言之。。把各種個別的學術所求得之不同的有限世界的概念而加以綜合的。。是哲學。。眞的統一世界的全體而抽出其概念的。。也是哲學。。哲學是闡明世界宇宙的藝術。。所以也是釋明人生全體的學術。。

小說

孤苦的孩子 (十二) (石清)

我自此後出去。。儘是怕挨小同伴的罵或打。。我的小小的心偶一出門。。總是這樣計算着。。要如何服從小同伴的命令。。如何莫得罪他們。。我的玩具。。要如何收藏放在衣袋裏。。莫被他們搶去。。但是這我如何的謹愼小心。。盡得不着他們半點的同情。。不是罵就是打。。幸好的。。是他們玩他們的。。絕對不理我。。就是我加入他們的玩隊裏去。。他們必定很遠跑開。。畏蛇蠍似的。。我受了他們這種待遇。。每每沒精打彩的回到母親面前。。朦朦的睡去。。

傳記

德國興登堡元帥小傳 (一)

據昨月廿七日柏林電訊云。。興登堡元帥被選爲德國大總統。。但此次總統選舉。。與氏競爭勢均力敵者。。有社會黨馬克斯博士。。而結果勝利卒歸元帥。。可見德人心理之趨向矣。。茲將元帥之戰功及其歷史介紹之如下。。

興登堡者。。德意志退職大將。。亦東征之大元帥也。。一八四十年。。生於普魯士之武士家。。性沉重無文。。富於自信力。。深沉毅勇。。精誠寡合。。德人謂之爲德國中之武士。。護國之神。。世人讚之曰普魯士魂之結晶。。

元帥今已七十八歲之老翁矣。。而精神矍鑠。。不讓少年。。昔十九歲時。。入近衛步兵聯隊爲士官。。無何普澳戰起。。是爲元帥終身鐵血生涯開幕之始。。有名之克里古拉斯之役。。其中隊長陣亡。。與氏代領殘卒四十人。。深入敵地。。不得本隊砲兵之掩護。。決死進攻。。竟奪敵人大砲一尊。。忽一彈飛來。。掠頭而過。。頓時昏絕倒地。。部下意氣沮喪。。所奪之砲。。復爲敵有。。與氏時稍蘇。。知事急。。一躍而起。。血流如注。。渾身皆赤。。叱咤殺敵。。面無人色。。敵軍驚爲神人。。棄砲而逃。。與氏復昏倒地上。。普王嘉其勇。。親授赤鷲章。。配以十字劍。。殊貫也。。此勳章例非團長以上不可得。。與氏以一隊長而受此章。。一時傳爲美談。。及普法之戰。。氏爲中隊長。。襲擊黑加附近之桑浦列陣。。此地爲今線戰爭中之第一惡戰。。是役也。。德軍死者十之四五。。後復包圍有名之麥丹要塞。。降拿破崙三世。。戰後德皇獎以鐵十字勳章。。此勳章創設於一八一三年。。乃以所獲法軍大砲溶鑄而製者。。與人有殊勳者。。始得此賞。。帝親佩之。。其貴重可知矣。。

浪漫談

財主財奴辨 (二) (郭可模稿)

若夫豪侈之輩。。一食幾破中人之產。。或豪賭傾權貴之門。。雖萬鎰之輸。。不以爲吝。。而對於公益事業。。則守不拔主義。。戚族告貸。。輒疾首蹙額。。顯現難色。。或爲不獲已。。稍破慳囊。。則又面有德色。。又有視錢如命。。爲子孫作牛馬者流。。奢嗇鄙絮。。貪婪厭。。家人骨肉間。。錙銖必較。。與談公益。。則掩耳疾走。。雖均係鉅富。。實財奴耳。。財主云乎哉。。

劇談

中國影戲宜否聘用西人導演 (二) (蝶奴)

導演失實或演者不細細的考慮那劇本用意怎樣。。專求穿插熱鬧。。亂猜來的心思。。於是閙出牛頭不對馬嘴的笑話來了。。或平淡無味。。使觀衆生厭。。以致得不到半點興趣。。

演員缺乏藝術還些議論大概已經說之甚詳。。毋庸贅述。。藝術雖大半是天賦的。。然而不去研究他。。仍舊是顯不出什麽來的。。所以要眞眞的藝術。。不加一番研究功夫。。是萬不會辦到的。。

叢談

廣調雜談 (三) (月池)

(金臺挑盒)。。一頑笑戲耳。。劇中之價值。。不過扮與一場。。而後歡榮歸。。相會。。係套(荷池戲美)場子。。固未可厚非。。此劇間爲小生旦醜榮之拿手戲。。頗以不俊觀之。。謂伶演來。。殆无特殊之佳處。。京亭獨樵香。。口角殊平庸。。扮美人。。又不會唱且喉純青。。已臻化境。。唱白露字。。吞吐自如。。(夜送寒衣)一劇。。尤爲佳妙。。不同凡響。。兼能寫困情之正。。而不涉淫蕩。。眞有足稱者。。與小生聰搭擋有年。。相得互彰。。某才。。演劇於河南戲院。。扮演(生祭小生聰)劇。。兩人大都衝突。。以至數輩助手。。一旦成仇。。觀者於今猶致惋惜。。而推原禍始。。實緣小生聰太放肆。。有以致之。。蓋當生祭一場。。彼不自知身罹惡疾。。竟向駒伶作一熱吻。。遂觸其怒。。(按小生聰曾遣人毆害。。兩有瘋疾。。卽所謂假寡者是也。。本刊光漢室主所著之粵名優軼事。。曾紀其事。。)是亦梨園一趣史耳。。

(完)

雜錄

游藝考古 (三) (吉祥)

影戲　紀原駢數一是始三國。。均以爲影戲起於漢代。。引漢武內傳曰。。漢武帝李夫人亡。。帝思之不已。。齊人李少翁言能致之。。夜設帷張燭。。帝坐帳自帷中望之。。彷彿見夫人像云云。。以爲此卽影戲之始。。然細考之。。頗似是而非。。婦女中又未嘗題及影戲二字耶。。考之稗史。。秦始皇作曼延魚龍水戲。。漢武益以幻眼。。走索·尋撞·跳輪·弄碗·影戲云云·據此可知影戲實始於漢。。但程史語焉不詳。。不知當時之影戲。。製法如何耳。。友人或謂西人影戲之製。。實脫胎於我國之走馬燈。。按走馬燈始創於宋。。若友人之語屬實。。則謂影戲始於宋代。。亦未嘗不可也。。(按宋范成大上元節物詩。。有轉影騎縱之句。。有注咏馬騎燈。。又同時姜夔觀燈詩。。紛紛鐵馬小回旋。。幻出曾公大隱年。。按此兩詩。。嘗走馬燈始於代之明證也。。)

警世小說　千古恨 (三四)

蔡悟非著　叻報館刊

怳覩有載克卿自殺之新聞。。不禁駭然失色。。更憐其命薄如花。。所托非人。。遽行短見。。而家有老父。。高年處境更堪傷。。志芳乃爲之殯葬於千恨山之崖。。越兩旬日。。諸事畢。。復觸怨退濯上。。今已與狂志卿女士締婚。。成有情人之眷屬矣。。嗟嗟。。如克卿者。。紅顏已杳。。白骨長埋。。殊碎香消與人千古。。九原有知。。恨其能已乎。。

▲題詩

悟非先生余最知交。。近著以千古恨小說一冊見示。。讀竟之後。。觸意翻然。。并屬留題。。爲賦四節於後。。然村夫俚句。。殊難免方家冷齒也。。

紅顏似水逐桃花。。只爲當年一念差。。怪底東皇多錯愛。。移根錯與野人家。。
生生死死繫情絲。。淚底花空祇是癡。。寄語女郎須細會。。眞因輕動悞佳期。。
何期追憶舊情人。。前度劉郎始見眞。。一自天涯重會後。。迷魂鎖斷有誰憐。。
回首竟成千古恨。。臨終轉念一身輕。。可憐黃土埋香骨。。負却才名了此生。。

懷豁樓主煩焜李煜題於星洲客寓

(完)

瑞昌西藥行雞嘜牌良藥

牙痛第一

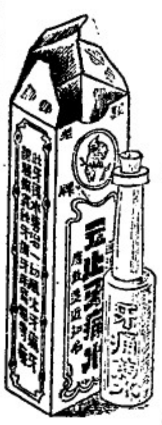

齊亨寶固本片

牙者一門諸門是少陰腎經貫通入腦筋中西醫家因此論斷又分上下顎及胃牙脈所貫下顎乃大腸脈所過其發痛也不外乎風火亦或因乎水虛者飲食不甘坐臥不寧言語不順慘狀不可勝言本藥行本操靈藥得中外治牙痛之秘法製造此藥水爲受此患者作一慈航須知此藥屢試屢驗爲患萬靈又本行所製著名雞嘜行良藥之一種也 每瓶一毫 每打一元

夫陽痿之症皆由眞元耗傷此乃男子之通病也因受病者不得其方醫壺者又係妙術所以陳陳相因除難烈之品均係損害世間人謝非淺鮮者男女姻緣伊始身體強壯陰陽和洽琴瑟調和此老少種子所由來也抑先天不足後天虧損或以房事過勞氣精耗損以致神昏體倦腰痠骨軟舉步乏力等患斯症者以爲醫藥罔效搔首問天今本醫之新出心裁治斯蟲癆育亨賓固本片原生最爲靈驗此藥片用育亨賓樹皮製煉或精合以貴重藥品化學泡製性極和平無燥熱猛烈之弊有返老還童之功專治陽痿不舉及一切虛弱等症 每打十五元

眼痛聖藥水

總發行香港永樂街瑞昌西藥行

南洋總代理石叻麻嘛填羅太平會豐美商店

雞嘜眼科聖藥水

天有日月人有眼目眼目者所以明照萬物也所眼目有病斯失其視力而瞭[illegible]如下[illegible]身日[illegible]木數[illegible]目[illegible]或赤或痛腫痒或風弦爛濕[illegible]光[illegible]夜[illegible]而[illegible]珠[illegible]人反[illegible]眼[illegible]可[illegible]然[illegible]未成[illegible]藥治[illegible]人[illegible]入眼中不見有[illegible]之苦本主人有精求治法[illegible]藥[illegible]化[illegible]水[illegible]入目則受者自然見效尤速[illegible]眼科[illegible]用法列左[illegible]此水滴入連眼內滴數[illegible]日凡[illegible]立見[illegible]大瓶弍毫小瓶壹毫

◁聯東保險有限公司▷

Eastern United Assurance Corporation, Limited

石叻馬六甲街門牌一號法國保險行二樓

人之保險與營業須選擇中國人之保險公司故本公司之設係完全保水火險並保歷多車各種損失賠償則快捷公道保價按最低廉價值凡財產永久穩固倘區區保務香僑商業中不無少補耳倘蒙光顧五一律歡迎

董事

薛中華正主席

吳克儉副主席

楊福柯 李俊源 黃兆珪 邱雁賓 殷雪村 王順池 許山興 佘應林

司理?厘士 總司理[illegible] 監務兼司[illegible] 副司理[illegible] 全啓

民國十二年十一月廿三日

註冊商標

謹啓者暹羅隆興火礱所出之鳳凰米向已馳名遐近現今叻中米市咸推此庄爲冠蓋其米粒均係粉西施名穀製成顆粒飽滿圓勻色澤及極潔淨而且香甘可口同一米量而此米所得之飯比別庄爲多是以人皆樂購用之銷場亦廣此米來叻向來僅由十八間與新和一家經理并無分派他人茲更精益求精認眞選擇以期無負諸君之雅愛然恐有奸商影射鳳凰商標向當地政府註冊登明並報伸得遐邇咸知但恐有射利之徒以偽亂眞或仿作本棧商標或膽用本棧米袋或以仿彿相類之商標以圖混用特將此商標圖式登報廣告如有以上各等情弊本棧定當控究倘諸君子得知其作偽所在前來報明引據亦必不吝重酬合併聲明希宜自愼特此預告

暹京隆興火礱駐叻代表王審同謹啓

民國十三年九月二十二日

深感嬰孩自己藥片之奇功

在上海有爲父親者聲稱彼之小女曾患驚瘋發熱咳嗽等症由藥片之功效得獲治愈

上海英界二馬路中段〇字三百八十六號門牌新新公司歐少泉先生感謝嬰孩自己藥片之功力其來示云小女自誕生以來已歷二載有此期中曾偶患腹瀉發熱驚風等症即服嬰孩自己藥片數枚莫不立奏膚功故能買得壯活顏天眞雖係先天之充份亦賴貴藥劑之靈驗爲之調護鄙人受惠之下感激深篆並附上小女照片一幀煩代登諸報端俾世之育嬰者最常備嬰孩自己藥片一瓶於家中以備不時之需也凡售西藥者均有出售或直寄叻銀六角至新嘉坡爲奧街韋廉士醫生藥局原瓶每六瓶三元郵力在內

咳嗽吐痰非醫士所能治療者

然而服用韋廉士大醫生紅色補丸者則愈矣

熱病以及婦科各症尤爲神效且此丸對於大病之後或各種熱症治愈之後身體虛弱之未復原者速服韋廉士大醫生紅色補丸凡經售西藥者均有出售或直向星架坡奧街韋廉士醫生藥局函購每一瓶一元五角每六瓶八元郵費在內

本藥房茲有衛生小書奉送如欲索取即須寄一函信片寫明上列地址即行郵送一本可也不取分文

張君學齡年六十四旬係湖南長沙縣議會議員也原籍長沙來函述及由韋廉士大醫生紅色補丸之功力得獲精神頓復其原因由六旬以來身幼讀書用心過度曾患吐血之症形容枯槁[illegible]異常[illegible]四肢無力步履維艱夜不安眠食不甘味由是咳嗽吐痰頭痛氣喘等症時發生寸步難行百醫無效[illegible]韋廉士紅色補丸[illegible]介紹購買[illegible]專函鳴謝[illegible]如出前述因是[illegible]健有力[illegible]血健[illegible]促[illegible]治愈血薄氣衰腦筋衰弱少年斷傷胃弱不化瘋濕骨痛筋[illegible]

湖南長沙縣議員張學齡先生之玉照

實業欄

○民國十三年京津滬漢之金融（七）

（二）天津

天津金融漲落情形。大致與北京相仿。不贅。茲將去年一月至十二月洋釐最大最小價。列表比較如左。

月別	洋釐大價	洋釐最小價
一月	六八	六八
二月	六八	六八
三月	六八	六八
四月	六八	六八
五月	六八	六八
六月	六八	六七
七月	六八	六七
八月	六八	六七
九月	六九	六八
十月	六九	六八
十一月	六九	六九
十二月	七〇	六九

○滿鐵之新計劃

▲迅築吉敦鐵路
▲減低運價

長春通訊。自日俄國交恢復後。對於滿蒙一帶。認爲兩國經濟競爭之根據地。歐戰期間。俄國受戰事影響。停止運輸。北滿之貨物運輸。盡入南滿範圍。商務驟形發展。日人稱斯時爲南滿之黃金時代。迨歐戰停止巴黎議和後。形勢爲之一變。中俄復交後。形勢又爲之一變。往日本政府對滿蒙政策。原以南滿鐵道爲中心。其運輸政策。以大連一埠爲集中地。而以牛莊及東省爲其屏藩。現在兩國間之前所訂之南滿東清兩鐵道之運輸協定。各期業已終了。在日本方面。原欲繼續商訂。恢復歐戰以前之狀態。然深知東清方面。決不肯作繭自縛。加以蘇俄政府。本其對外貿易之方針。對東清鐵道之運輸費。自當較南滿爲低廉。其結果南滿之運輸事。遂暫退減。爲必然之趨勢。不特此也。將來連山灣鐵道。一旦實現。則大連之商業。亦將蒙其影響。南滿之貨物。大部分受制於連山灣。北滿之貨物。大部分受制於海參崴。而南滿鐵道因此不振矣。日本政府對此。不得不籌補救之策。據日本遞信省所擬定者。分水陸兩項。水路由牛莊轉南滿一帶之貨物。以最低廉之運價。從事運輸。使南滿鐵道之原有商業。不致衰落。所謂維持現狀徐圖善後之策也。陸路則迅將吉敦路築成。因其距離北滿甚近。即可利用此鐵道。以運輸北滿一帶之貨物。而與連山灣海參崴相對抗。此所謂根本救濟之策也。但此等設施。因種種關係。非朝夕所可奏效。爲目前維持計。惟有仍擬設法繼續商訂南滿東清兩路之運輸協定。所以特派拓殖事務局長前來視察。從事活動。並與東方協商新設鐵道事宜。現該局長已到奉天。進行頗爲順利。而建築吉敦路之說。所以甚囂塵上也。

○香港失業貧民救濟問題（三）

（一）木賃屋。即最廉價之下等客棧。（二）公設簡易宿泊所。即官家組織之免費勞動界下等公寓。（三）私設簡易宿泊所。即地方團體及熱心辦商所設。其進行計劃。先從都會做起。次及於鄉。公設簡易宿泊所。形式比私設者略大。由各工場介紹入所寄宿。限於晚間入住。日間不得入住。以避免藉端盤據等弊。私設簡易宿泊所。多爲就近地方上關係人所組織。視公設者較爲利便。每夜寄宿費。限收五個銅員。東京天氣較冷。並設有免費火爐。以備寄宿工人禦寒。此外復備棉被租借。每晚僅租借料銅仙三枚。於貧民極爲利便。故勞動界之失業者。因亦日益減少。

○一九二五年三月份英屬馬來半島貨物輸出入口之概況（米）

▲輸入

輸入地	量額（擔）	價額（元）
沙勝越	百分之二二	一六
麻打拉斯	七〇	一三•五三四
加爾吉打	二〇	三•八〇〇
孟買	三又百分之二五	八九五
緬甸	一五•九〇五	一•七七〇•二四一
香港	百分之二一	三六
日本	二	四〇八
中國	二九	六•二八九
安南	五•二四〇	三七•五八〇
西貢	八三	一八•一五二
荷屬東印度	一四一	九•九四六
暹羅	三〇•〇二八	三•七六二•八九二
總計	四九•五二二	五•九六三•七八九

○本年四月份英屬馬來樹膠輸出狀況

▲量額單位擔價額單位千元

輸出地	本年四月份	去年四月份
英國	一•七二九又三二	二•〇六二又二九
美國	一七•六二五又八八	一五•〇八一又〇九
歐洲大陸	二•一三〇又五五	一•九七九又七一
英國屬地	一四三又五六	五一四又五七
日本	七五二又五五	八七二又〇一
其他各國	三一又九九	四一又四〇
合計	二二•四一三又八五	二〇•五五一又〇七

▲本年一月至四月四個月中之輸出總額

輸出地	本年四個月	去年四個月
英國	八•七五一又六三	一一•〇四九又三〇
美國	六八•二八七又九六	六三•〇三〇又九四
歐洲大陸	八•四七五又五六	七•二〇五又〇四
英國屬地	一•七一六又九九	一•七〇〇又五〇
日本	二•七四〇又五四	四•〇四四又二五
其他各國	八二又八五	八三又四三
合計	九〇•〇五五又五三	八六•一〇九又四六

▲本年與去年四個月中輸出總額之比較

輸出地	本年增加	本年減少
英國	……	二•二九七又六七
美國	五•二五七又〇二	……
歐洲大陸	一•二七〇又五二	……
英國屬地	一六又四九	……
日本	……	一•三〇三又七一
其他各國	……	〇又五八
合計淨增	三•九四六又〇七	

輸出地	本年四個月	去年四個月
英國	一一•六六八	一二•〇四二
美國	九三•一三一	六四•五五三
歐洲大陸	一一•五四六	六•一八三
英國屬地	二•四〇一	一•七五七
日本	三•八六〇	四•一三一
其他各國	一〇九	九二
合計	一二二•七一五	八八•七五八

本年四月份外埠輸入之巴勝樹膠。其總額爲一萬一千七百五十又四七擔。去年同期中則爲七千九百零九又一七擔。今年自一月份至四月份四個月中外埠巴勝樹膠之輸入總額共計四萬五千三百五十一又七〇擔。去年同期中則共計三萬二千四百八十五又四三擔云。

中華書局最近出版

國外遊記彙刊　全書八厚册　定價一元八角

卷一至卷九亞洲。日本。朝鮮。台灣。西卑。暹羅。土耳其。南洋。羣島。卷十大洋洲。卷十一至十八歐洲。英吉利。法蘭西。德意志。葡萄牙。捷克斯洛伐克。丹麥。瑞典。挪威。俄羅斯。意大利。巴爾幹。瑞士。卷十九非洲。卷二十至二十二北美洲。美國。加拿大。加拿陽。南美洲。二十三南北冰洋。二十四至二十八俱樂部遊記。步遊環球。環遊世界。亞歐橫斷旅遊小記。四大陸遊覽筆記。環遊太平洋海程。南洋覽勝探險。暑期歐洲旅行等。尚有多種。不及備載。另印目錄。函索即寄。

新嘉坡大馬路四十四號
中華書局謹啓
CHUNG HWA BOOK Co.
44, South Bridge Road
SINGBPORE.

Gaiety Picture Palace

芒葉路太師公廟前牙池電影戲

本院自本月廿四日（拜五）起至三十日止
於每晚九時十五分開映下列各新片參觀
士女盍興乎來

吾兒　共六大幕

法律上之激戰　共五大幕

彼女之險徑（續）　共六大幕

英一九二五年四月廿五號
雅池電影戲院主人謹啓

SURINA THEATRE

蘇靈那

自本月六日（拜三）至十二日（拜二）止更換下列新片

木后　十六大幕

一男敢之卡萊　五大幕

本拜六禮拜日演日戲僅取半價

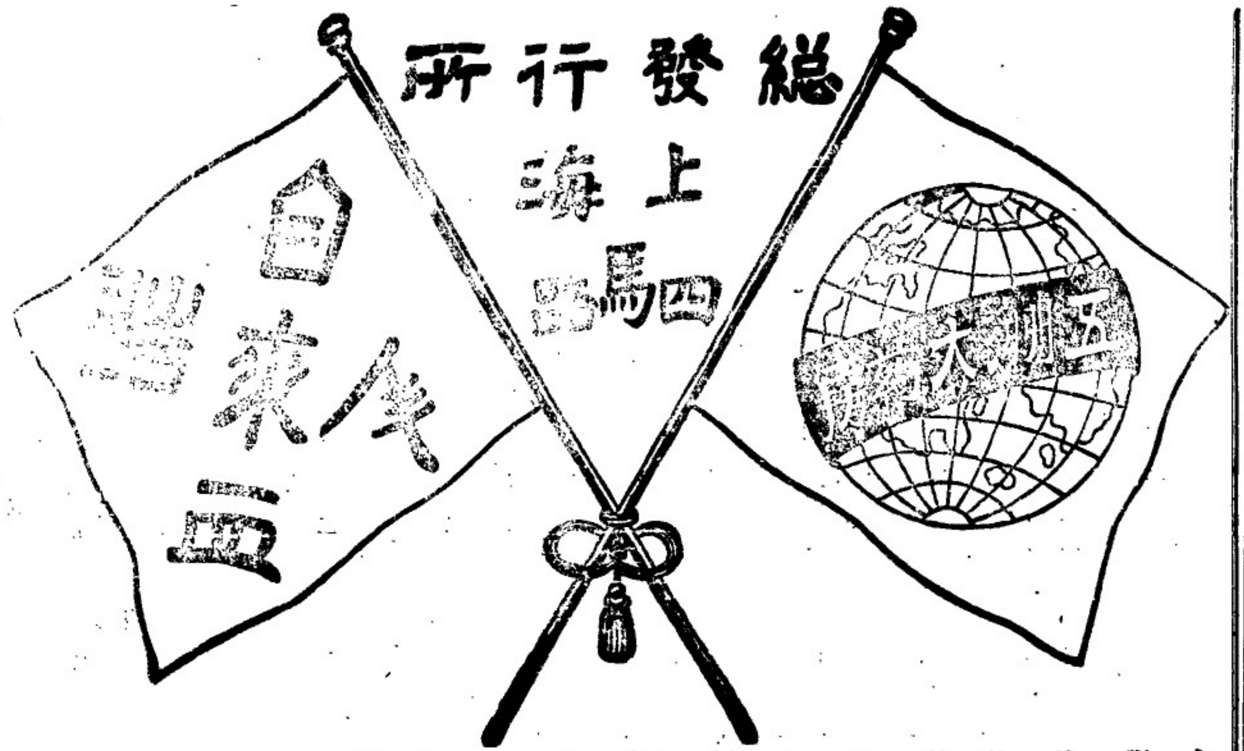

自來血乃人人可服之補品因其有壯心腎生新血之能力無論老者少者與及婦人女子均皆合用其功能心虛血弱破金肚血面黃肌瘦頭暈眼花耳聾腎虧胃弱手足酸軟病後失調諸虛百損五癆七傷等症無病服之身體壯健百病難生誠人生必要之補品

▷價目◁ 大號每瓶弍元 小號每瓶一元弍角

上海五洲藥房披露

藥房製造之自來血海坡藥呼吸香膠女界寶月月紅樹皮丸以名馳中外洋南一帶唯一代理之經委之會豐商店如各埠寶號採辦請向該商店接洽格價務必從廉

南洋總代理石叻吡嘰 頊羅會豐商店

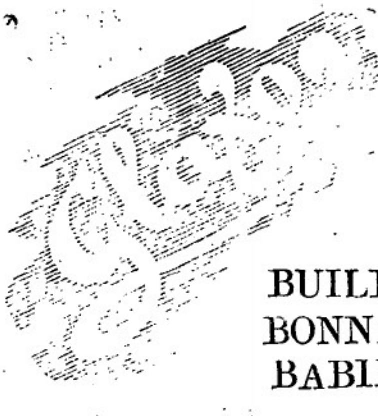

△最著名之牛乳食品

嘉勒蘇含有滋養及滿意嬰孩之各種必需品實無論嬰孩如何孱弱均合服用用此嘉勒蘇粉而令其強健活潑□要此馳名之食品潔淨而鮮完全免除平常牛乳所含之毒質而有傷熱帶小孩者祇加沸水便可將嘉勒蘇預備以喂小孩可以不必再購買物

此粉乃可愛嬰孩之製造品

BUILDS
BONNIE
BABIES

△波蘿嘜之火腿

此種最上等之火腿由澳洲製造價廉物美存貨極多各雜貨店皆有出售

Sole Agents.
SINGAPORE COLD STORAGE Co., Ltd
Singapore

星洲唯一代理人
冰藏有限公司

一千九百廿三年
五月廿四日

Sole Agents,
GARE COLD STORAGE Co., Ltd
Singapore.

◆滙票行一覽表

滙香港銀行掛牌	百元銀行貼出	二元五
銀行兌現銀票	一百元銀行貼出	二元二五
滙汕頭兌現銀票	一百元貼銀行	十元
滙厦門銀行掛牌	一百元銀行貼出	三元二五
銀行兌現銀票	一百元銀行貼出	三元
滙福洲銀行兌現銀票	一百元貼銀行貼出	三元二五
銀行兌現銀票	一百元銀行貼出	三元
滙安南銀行掛牌	一百元貼銀行	一元六二五
銀行兌現銀票	一百元貼銀行	一元二五
銀行買現銀票	一百元貼銀行	一元
滙上海銀行掛牌	一百元	七十五兩三七五
銀行兌現銀票	一百元	七十五兩二五
銀行買現銀票	一百元	七十五兩
滙呂宋銀行掛牌	一百元	一百一十二元五
期票三十天兌	一百元	一百一十四元五
滙暹羅銀行掛牌	一百銖	七十九元三七五
暹銀銀紙兌出	一百銖	八十一元三七五
滙仰光銀行掛牌	一百元	一百五十六盾二五
期票三十天兌	一百元	一百五十八盾二五
滙呂勝銀行掛牌	一百元	一百五十六盾二五
期票三十天兌	一百元	一百五十八盾二五
滙高浪務銀行掛牌	一百元	一百五十六盾二五
期票三十天兌	一百元	一百五十八盾二五
滙[illegible]納銀行掛牌	一百元	五十六元六二五
期票三十天兌	一百元	五十八元六二五
滙雪梨銀行掛牌	每元	二司令三辦一二五
滙加爾吉打銀行掛牌	一百元	二百五十六盾
期票三十天兌	一百元	一百五十八盾
▲印度盾▼	一百盾	六十三元八九七
滙棠眉銀行掛牌	一百元	一百五十六盾
期票三十天兌	一百元	一百五十八盾
滙檳榔嶼銀行掛牌	一百元貼銀行	二角半
▲紙　字▼	每百少銀	二角半
滙加爾巴銀行掛牌	一百元	一百四十盾五
期票十天兌	一百元	一百四十二盾五
▲爪哇盾▼	一百元	七十一盾一七
滙泗水銀行掛牌	一百元	一百四十盾五
期票三十天兌	一百元	一百四十二盾五
滙三巴壠銀行掛牌	一百元	一百四十盾二五
期票三十天兌	一百元	一百四十二盾二五
滙倫敦現銀票(易宋)	每元	二司令四辦五一六
期票三十天兌	每元	二司令四辦五一六
金葉每望角		六十六元六
金每個		九元
▲銀價來		三十一元五
查土庫		一百二十二元二五

▲輪船入口▼

怡貴	由檳城	十五到	實得力洋行
新及	由占卑	十五到	和豐公司
喜美	由坡[illegible]中	十五到	實得力洋行
接生	由厦門 轉往檳城 仰光	十五到	乾生公司
英國正旗	由香港	十五到	英國公司
[illegible]南	轉往檳城 高[illegible]	歐頭	鼎豐號
周喜香	由上阜	十五到	實得力洋行
順利	由[illegible]丹	十五到	順局公司
豐順	由吉里汶	十五到	順局公司
豐昌	由[illegible]咯	十五到	和豐公司
隆郵	由文[illegible]	十五到	實得力洋行
慶元	由吉[illegible]丹	十五到	標示必洋行
新隆	由[illegible] 轉往[illegible] 汕頭	十五到 厦門	福通代理
大利華加	由香港 轉往檳城 仰光	十五到 加吉打	義利洋行
勿里睦	由巨港	十五到	和[illegible]公司
福順美	由邦[illegible]	十六到	和益公司
豐平	由淡米那[illegible]	十六到	和豐公司
[illegible]	由仲光 轉往香港 汕頭	十六到 厦門	[illegible]
盛牙勝	由峙[illegible]	十六到	和豐公司
萬郡	由巨港	十六到	福通號代理

▲輪船出口▼

▲陰四月十五日禮拜四輪船出口▼

船名	時刻	所往埠頭	公司
茂[illegible]	上午九點	往[illegible]略 文[illegible]	福豐號
豐春	上午九點	往[illegible]略 [illegible]朱	和豐公司
豐登	上午九點	往[illegible]里[illegible]宜	和豐公司
新加勝	下午一點	往峙[illegible]	和豐公司
慶生	下午一點	往[illegible]大甲	福豐號
加立[illegible]	下午一點	往坡底 吉[illegible]港口	實得力洋行
豐和	下午二點	往甘馬挽 [illegible]港口 丁加奴	福豐號
[illegible]誼	下午三點	往[illegible] 香[illegible]	順發號
打勝	下午三點	往[illegible] 仲光 加吉打	[illegible]行
萬保源	下午四點	往泗水	和豐公司
[illegible]興	下午三點	往峇株吧轄	茂盛號

◎各貨行情一覽

一號白糖	七角八占五
二號	七角四占
赤孔	七角一占
一號花面	七角八占五
二號	七角三占五
三號	七角零五
一號光面	七角六占五
二號	七角三占五
吉[illegible]紅沙	六角[illegible]
[illegible]株	五角八占五
巨港上烏[illegible]	一十四元二
又　中	二十二元
若[illegible]烏[illegible]上	一十四元
又　右	一十一元六
沙勝越白[illegible]上	三十五元五
又烏[illegible]上	一十三元五
[illegible]佛烏[illegible]上	一十五元
又　中	一十三元五
日　上	三十六元
又烏[illegible]	一十三元
白[illegible]	二十一元
又[illegible]行	一十九元二五
日　上	一十九元二五
烏　上	二十五元五
本坡烏[illegible]上	一十二元
一號[illegible]千	十二元一
二號[illegible]千	十一元五
三號[illegible]千	十一元七
本坡[illegible]粉上	六元七五
又　上	五元九五
[illegible]坡[illegible]粉上	五元八
又　中	五元七
[illegible][illegible]粉上	五元九占
中　粒	七元二五
幼　粒	七元二五
幼　不	五元七五
一甘赤[illegible]蜜開價	一十七元
二號赤[illegible]開價	三十二元五
三號赤甘蜜	二十七元
烏甘蜜行開價	十三元七
又甘蜜土庫出價	十三元五
廿二號粗花[illegible]每担	七元五
廿六號花粗[illegible]每担	十元四五
四十四號幼花每[illegible]	十一元
本坡和豐[illegible]油小罐	二十二元五
又　[illegible]沙　庄	二十一元
本坡大[illegible]土油每箱	五元九
[illegible]標土油每箱	五元六
日標土油每箱	五元四
[illegible]標土油每箱	五元五五
虎標土油每箱	五元[illegible]五
魚標土油每箱	五元五
王幟標土油每箱	五元六
龍標土油每箱	五元八四
箭標土油每箱	五元五五
坤甸兒羅[illegible]上	十一元五
又　落　[illegible]	十元
沙勝越兒羅[illegible]上	十一元二五
又　[illegible]箱	九元
[illegible]埠兒羅[illegible]上	十三元
一號水牛皮每担	二十六元
二號水牛每担	二十三元
一號赤牛皮每担	四十八元
二號赤牛皮每担	四十元
一號鹿皮每担	
二號鹿皮每担	五十八元
水牛角每担	廿五元

○教授並接寫英文啓事

茲有某君福建人可於晚間七點鐘教授或接寫英文各等信件商翁欲詢問者請投函叻報館信箱三百二十五號代轉便安

民國十四年四月三十日 本田

◉通告榮和記公司

▲一九二五年破產案第八十一號…

▲原告新成茂號(新嘉坡卜基廿九號)…

▲被告榮和記公司…

爲通告事照得原告新成茂號曾稟請本坡高等廳宣佈你被告榮和記公司之破產本高等廳曾於一九二五年四月十七日發出庭令令將該破產通告及該庭令各一份標貼於高等廳之廣告牌上又以各一份登載叻報一次馬來西報二次即爲了通告你被告之手續本高等廳曾於一九二四年十月十五日是年第七百八十四號之訴訟案中判決你被告須償還所欠該新成茂號之款項七千零四十元零三角一占但該判詞尚未執行自此次通告之日起七日內你被告必須如數償還如要與原告之所要求者相等或且過之但你被告不能於法庭判詞之外自行了束兩須於三日以內向註冊官處呈具誓詞請求法庭將該庭令取銷方爲合法若你被告不遵該通告進行則即違犯破產律例原告當可提取破產之訴訟也

一九二五年五月六號 新嘉坡高等廳註冊官通告

◉通告榮和記公司

▲一九二五年第八十一號之破產案…

▲原告新成茂號…

▲被告榮和記公司…

爲通告事照得因本年四月十七日新成茂號律師代表之協商及宣讀本年四月十六日被告律師代表所具之誓詞本高等廳特令將本年三月廿四日破產通知之期限自該庭令宣佈之日起延長一月並將該破產通告及該庭令之抄件各一份標貼於本高等廳之廣告牌上並以各一份在叻報登載一次馬來西報登載二次即爲已了通告你被告之手續特此通告希即注意

一九二五年五月六日 新嘉坡高等廳註冊官通告

◉吉屋及椰園地租招人承租

啓者本坡丹陽巴葛菜市實店巷內門牌廿九號屋一座三層全間以及芽籠律三十條巷內門牌三十四號屋一間以及國中椰及地租概要招人承租備界諸君如有合意承租者(或買或租均可)請到源順街源成與中街發成牛車水廣合源街醉瑞英酒莊諸號相商恐未週知故特登報聲明以望諸君注意爲

民國十四年五月六日 冊 本屋主謝景聰啓

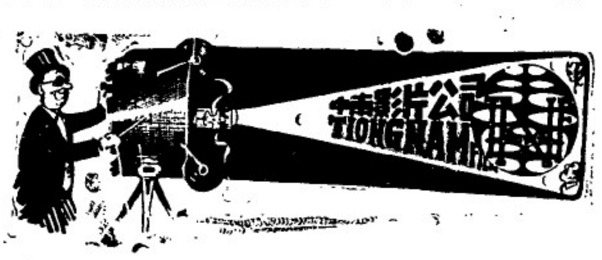

情弦變音記

這劇爲海上銀幕界破天荒大胆之創作，對於婚姻戀愛諸問題，有深刻而且忠誠的貢獻，可以作研究婚姻問題的參考品，講自由戀愛的借鏡，愛慕虛榮的當頭棒。

南洋的自製片能以右列幾件做首幹，且能使全劇純美化，實在很少，吾信此劇能使我祖國銀幕藝術的先生們滿意，請勿輕輕放過這個機會吧！

民國十四年三月廿八日

中南影片公司啓

Office Address:-
240, TELUK AYER STREET, SINGAPORE
AND 4, KAMPONG BAROE, SOERABAYA

○洪寶植與蘇吉娘即蘇亞舌仝啓事

啓者洪寶植與蘇吉娘即蘇亞舌于乙卯年在星架坡結婚後情投意合歷來無異曾產女一子二茲因近來兩人意見不合經共同宣佈自由離婚後此廿載兩無反口所有子女均歸洪寶植教養不干蘇吉娘即蘇亞舌之事兩人關係從此脫離特登報聲明以爲憑證庶免後論

民國十四年五月二日 甲 洪寶植啓

◉工部局通告

▲招人承建

臨時工部局辦公處事：

爲通告事啓者本局委員會擬招人在源順街草埔建築臨時工部局辦公處一所如有願意承建者可於每日辦公時間內至本局測繪部索閱各種圖樣暨投標格式其投標兩件須於五月十八日正午以前送交本局秘書處收存將於六月一日開標本局委員會對於各種標有棄取之全權非價格最低者或其他任何一個投標即可當入選也

一九二五年五月二日 工部局秘書馬爾萊命謹啓

曼舞羅大戲院

在小坡海南會館對面

MARLBOROUGH THEATRE.
(Next to alhambra) BEACH ROAD.

情弦變音記

(情絃變音記)以情節來看好像是(戀愛自由)的潮流裏退一步的呼聲好像是兩性問題的中間獨對於女種的警誡但是熱情虛榮的女子妄談(戀愛神聖)的光明終敵不過殊環鐵戒的燦爛這種虛榮太重崇信戀愛不羅岡的心理最少有一部分滌缺難道男性就沒有遺性

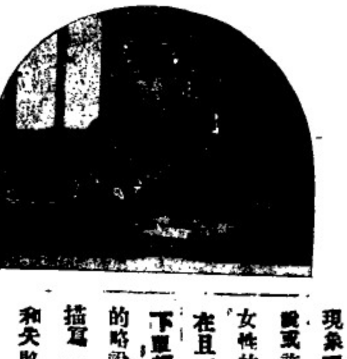

現象嗎乎無一句話說或許這劇是偏重女性的批評罷了現在且把這劇的本旨放下單把這劇所表現的略說一說伊能夠描寫(情愛)的成功和失敗原因在那裏描寫(金錢)可以改變環境伊的力量在那裏描寫崇信(愛情)不羅岡的心的結果怎樣描寫(戀愛)不審慎到底終身生什麼事實描寫由(虛榮)而結合的伴侶到底能否互相維持我們對於兩性的問題有什麼懷疑嗎(情絃變音記)能夠解釋來

寶塔嘜朱律烟用正呂宋舊烟葉製成氣味香純質結灰白實爲市面上最著名之

五十支庄每包結價

朱律煙

諸君如嗜朱律烟者請認明寶塔嘜庶免致悞各處煙燈烟店俱有發售

本公司特聘呂宋朱律專家督製

星洲華新烟草公司總發行

海山街大號電話一七三一

Wah Sun Tobacco Co.,
6, Upper Cross Street, Singapore.
Telephone: 1731

本公司仰光百尺芙蓉牌之

冊 民國十三年十二月十七號

信余之言清導丸係療痔之靈藥也

論便閉與痔瘡之關係

療治痔瘡之妙法係先去其病源實首要也往往更因爲患乃是痔瘡之由[illegible]多人[illegible]患痔症而害最[illegible]用紅色清導丸速大便通暢自序[illegible]痔瘡而能根[illegible]收工[illegible]黑龍江省綏化茂升東[illegible]山房[illegible]部醫生來函云敝人自幼患有痔瘡症不能痛苦[illegible]十八歲[illegible]校凡欲至盛也名醫[illegible]西醫士及各種藥品[illegible]治無效今日敝人年近耳順痔患大逢痔之[illegible]乎身性命之要[illegible]逢友人[illegible]介紹購服貴司紅色清導丸敝人疑心參半仍覓他方療治不料愈治愈[illegible]不[illegible]友一再力勸余不得[illegible]姑從其勸試服之下未及半打便病苦失猶不深信此小藥竟能有此大功至半載有餘後永無再發[illegible]不期而愈[illegible]外之喜樂[illegible]無以爲報[illegible]此鳴謝紅色清導丸乃是[illegible]平肝潤腸導滯之妙品凡經售西藥者均有出售或直向星架坡[illegible]興街韋[illegible]士醫生藥局函購每一瓶叻銀六角六瓶三元郵力在內

△六六六標嬰兒萬金粉如此

讀者諸君能否答覆一極簡之問題即今日世界各地人士皆於其家中備置六六六標嬰兒萬金粉之十大理由爲何若諸君不能一一舉之以對則請代爲列述如下

一・該粉對於嬰兒日常之疾病實世上一種最具效能之醫治藥品

二・該粉係由一種最優上最適宜之藥性物品所製成實具無上之價値

三・初年齡極稚之嬰孩服之亦屬無害而由一歲至十歲者服之尤爲有益

四・該粉之味甚適口嬰兒極喜服食

五・其醫治嬰兒病症之功實在其他各種賣賤藥品之上

六・嬰兒服食該粉後其外貌之壯健豐美與食牛乳及其他滋補之物品者無異而其滋長之迅捷與體質之強健又過焉

七・若每月服食一次恒能使嬰兒身體舒適

八・該粉能使父母減少精神上錢上金種種之煩累

九・該粉所救嬰兒之生命實不可數計

十・其價極廉各人皆可購買

▲該粉醫治下列諸症最具神效

大便閉結 胃腸脹氣 食不消化 肚腸絞痛 傷風寒熱
疳積 面色青黃 夜不睡多啼 胃酸 嘔吐
驚悸 煩躁 牙炎 以及嬰兒出牙期發熱咳嗽等症

▲本坡出售處

張裕和 萬山棧 何長春 萬安和 萬泰和 杏生堂
裕和堂 萬同安 保滋堂 保安堂 萬春堂 張春和
公興堂 萬昌和 大和堂 同春堂 長春堂 裕安堂
陳天祐 春生和 廣同安 萬生和 大春和 萬春棧
集和生

世界上馳名皮膚瘡疥之聖藥 宇年到藥膏

民國十四年二月十三日

以鹽菓子鹽質潔乾燥其粉入水即行溶化味甘適口實日用不可少之飲品全無經驗老少強弱均合飲用經蒙著名醫生介紹爲治大便閉結肝部不調膽汁不足食物不化頭腦昏痛血輪不清遍身不爽夜深不睡身有水濕風軟等症之唯一妙藥凡住於熱帶地方者用之尤合

ENO'S
TRADE "FRUIT SALT" MARK

(眞正噴鹽)

十四年一月十九日 啓

將文(菓子鹽)及(以羅)等字是英京智西伊羅有限公司之註册商標

JULES ROBIN & CO.

正法國葡萄羅敦萬安港酒

COGNAC

哥匿

CHARENTE. (FRANCE.)

法蘭西

O P.

AND ★★★

PURE GRAPE BRANDIES.

正葡萄萬安港

FINEST PROCURABLE.

上等萬安港

SOLE AGENTS S.S. F.M.S. AND SUMATRA.

七州府及蘇門搭臘之唯一代理人

BOUSTEAD & CO., LTD

(INCORPORATED IN F.M.S.)

莫實德有限公司

實叻分銷處
五代天宮 新榮成
十八溪墘 振源號
中街 永興號
大馬路 永康
二馬路 乾元號
水仙門 新永泰
牛車水 振源興
東[illegible]街 錦安公司
及其餘大酒庄

英一千九百廿三年十月十二號

大東影相館
住亞米連街一一二號(即同德書報社)街頂德律風一千九百號(馬婆展覽會得第一獎牌)
Eastern Studio
1/2 Armenian Street
Phone No. 1906
李鏡仁影相師啓
民國十二年十月日

爲建築海口商埠。。秀英碼頭。。開闢清瀾榆林新英商埠。。及開發瓊崖一切鐵路礦產森林。。其策甚善。。希各紳士盡力贊助。。一方於實業篇章上。。遵卜合辦坐辦等位置。。以爲利誘。。他方則嚴密設備。。不許瓊張。。以爲威迫。。此等鉅大借款。。名爲舉辦實業。。實則募兵購械。。殃民禍國。。瓊人處水深火熱之中。。上天無路。。入地無門。。苟有一言。。則遭屠戮。。誠顧不能。。反抗無法。。迫遣代表等到滬通電呼籲。。請求政府迅與英公使嚴重交涉。。令其制止。。瓊民五百餘萬生命所托。。亦即中國南疆屏蔽所關。。迫切陳詞。。深望海內外各界同胞。。共起反抗。。俾借款成議。。得以打消。。不特瓊崖之幸。。實則中國之幸也。。瓊崖五百餘萬公民代表陳侑公梁學光錢亦能何森岡叩。。四月三十日自香港寄來旅館寄。。

●英皇登極日之慶祝

本日爲英皇佐治第五登極之紀念日。。本坡海港所有船隻。。均懸旗慶祝。。升旗山砲臺。。曾於十二時鳴放禮炮致敬云。。

●臬案初紀

本年本坡第三屆臬署。。訂于昨日開庭審訊由府上詳各刑事要案一節。。已誌前報。。此次開訊之案。。計共二十一宗。。並將第一日開審各案之情形。。分誌如下。。

一、出境重來案兩則

▲一判禁若監四年。。。。

▲一判終身監禁。。。。

有粵人麥一者。。前年因在辟塵犯罪。。被警局判將其遞解出境。。詎麥出境之後。。又寄居本坡。。被警察查悉。。將其拘之建案。。解送交府官審訊。。將案詳稟核奪。。所有各情。。經誌前報。。茲於昨日由臬憲提訊據被告在案供稱。。伊自驅逐出境以後。。即前往荷屬。。嗣因染病。。乃即回國。。此次不過路經叻地。。並無久居本坡之意。。請堂上從輕罪罰等語。。臬憲對被告說稱。。你既在英屬被判出境。。仍履英屬之地。。即是犯法。。按照出境重來之法律。。你罪實無可逃。。因判禁若監四年 你欲求輕減。。可向督憲求情云云。。

閩人鄭亞新。。於一九一七年。。曾在本坡犯有罪案。。被判遞解出境。。後復重來叻地。。再被差拘之建案。。但由法官將其判禁。。期滿之後。。又復遞解出境。。詎矛今日。。被告又作第二次之潛回。。昨由臬署提訊。。臬憲以被告怙惡不悛。。乃判將其監禁終身云。。

二、僞幣案一束

▲阿才之私藏僞幣案因與別案有關尚未判結。。。。

▲林厲成之私藏僞幣案業已判結監禁八年。。。。

此次臬署審訊關於製造僞幣與私藏僞幣之案。。計共八宗。。罪犯計共十四人之衆。。其最重要者。。則爲瞭生旅店破獲之案。。

昨日臬憲最初審訊者爲亞大私藏一元僞紙幣六百九十九張一案。。事緣本年三月二十日。。偵探當事。。得有線人之報告。。即派探長波拓氏。。率領幹探多名。。前往鏖斯誥院附近。。等候被告經過。。當即將其執獲。。在其腰間及褲袋內。。搜出一元僞紙幣一綑。。有如上述之數。。隨呈交財政局檢查。。迨至昨日臬憲提訊時。。財政局會計員到案証稱。。謂當檢查被告之假幣時。。見其幣面之鳳水。。曾黏着指上。。可見此等假幣。。實甚惡劣。。祇可欺騙下等社會之人云云。。再由報告提拿被告之線人到案証稱。。謂被告曾賣此等僞幣。。每百元僅取價四十五元云云。。於是陪審員皆一致表決被告有罪。。惟臬憲以被告與現在待訊中之另一僞幣案有關。。故尚未將案判結云。。

昨日臬憲第二審訊者爲潮人林慶成之私藏僞幣案。。事緣住居勿基某屋之潮人林慶成。。因被差在其身畔搜出僞紙幣共三千五百零五元。。業經由府堂訊。。將案詳稟核奪。。各情已詳前報。。茲悉昨日臬憲提訊時。。曾謂現下市間市面。。僞幣行用。。層出不窮。。現被差破獲。。經交本屆臬署審訊者。。已達八宗之多。。可見此等爲害市場之僞幣。。若不設法儘之淨絕根株。。則其爲害。。不知伊于胡底。。因判禁被告若監八年。。以示重懲。。而儆效尤云。。

此外尚有一因與私藏僞幣案有關被拘之王洪。。則以証據不足。。判無干省釋云。。

臬憲於審結僞幣案之後。。遂按規定其餘待訊各案。。期。。因對臬家狀師聲稱。。本屆有僞造樹膠利票案一宗。。准於月十一號提訊。。請轉告樹膠限制局長克利頓氏屆時到堂待質云云。。後臬家狀師。。向臬憲呈述云本月十九日。。爲春季賽馬之期。。各特別陪審官。。多有馬匹。。加入比賽。。且將多前往參觀。。恐不能到庭陪審。。各謀殺暗殺重案。。向此習例。。每遇賽馬日之下午。。皆停止訊案云云。。臬憲乃定自下星期一日起。。會審訊各謀殺暗殺等案之期。。計此次待訊之謀殺案共有三宗。。暗殺案兩宗。。謀殺與暗殺案兩宗。。其由荷屬來叻寓居南洋酒棧之兩少年。。因偶坐爪哇人之摩托小輪。。擬游星島。。被控在馬冷頂馬地附近犯有謀殺一案。。亦將於本屆臬署審訊。。至前此在覓置得才因私會發生衝突以致傷斃人命一案。。因其中要犯一名。。上屆臬署尚未判結。。亦將於本屆臬署再訊云。。

●芳林吧亞崇德學校五週紀念之盛況

(崇德學校投稿)月之五號。。爲本坡崇德學校五週紀念日。。是日該校特開一紀念會。。余承友人介紹。。得與賓目焉。。該該校校舍。。不甚完美。。學子全屬髫齡。。然成績頗有可觀。。方諸初級小學之巨擘也。。余爰錄之。。爲吾叻之教育倡。。是日也。。該校懸燈結綵。。陳設一新。。教室中。。陳設列各生成績。。任人參觀。。手工則有精緻厚紙剪繡等。。圖畫則有水彩鉛筆鋼筆等。。製作精巧。。事寫有神。。國文則有語體文言。。各式兼備。。且有語體之小詩童話等。。英文則有作文譯述默句等。。雖皆詞句膚淺。。然條緒不紊。。說理明晰。。并該校教員之善誘循循。。是亦可見其此。。是晚六時。。在東南之諸島。。開音樂大會。。秩序共計三十二條。。首饒興趣。。余不暇詳述。。僅擇其要。。略記之。。首由曾君祺生報告開會宗旨。。繼則各生表演 歡迎詞答詞以及演說詞等。。皆國語英文並行。。西品歌京品。。表情歌。。俱中西音樂合湊。。其口音之正確。。歌辭之嘹亮。。實堪嘉許。。至於兒童樂。。家庭樂。。亦惟妙惟肖。。極合兒童心理。。繼由該校長對於兒童教育。。必須有研究也。。於能中西裕如。。指揮如意。。是誠選選來賓。。極形讚揚。。掌聲雷動。。皆實不絕。。洵盛會也。。末則該校長晉且先生演說。。名言偉論。。娓娓動人。。對於辦學問題。。言之甚詳。。足喚起振興教育之熱心也。。他爲來賓演說。。大致皆贊許黃君辦學之認眞 與該校學生成績之優美。。故特喜而誌之。。

●岡州會館開幕之盛況 (三)

▲交通 東北南三面富西江下游。。交通便利。。更有江門大市場。。右扼高雷之要。。左控江海之衝。。境內河流交錯。。水利亦稱府中第一。。西部地雖瘠薄。。猶有潭江橫貫。。故邑稱富庶。。

▲職業 邑人多經商服賈。。近則廣州江門香港以還則上海漢口。。以至南洋美洲。。無所不屆。。其經營之業。。多雜貨故衣留園等。。農業亦頗盛。。惟婦女則多少工作。。其讀書者。。日中除讀書外。。幾無所事。。然亦不過視爲消磨日子之一法耳。。

●本坡陸軍游藝大會之消息

雜誌 (二)

▲日夜表演 節日概誌

本月二十號二十二日下午。。將舉行軍隊攻擊之表演。。下午四時。。即可入場。。各重要節目。。將於四時三十五分開始表演。。最初爲新嘉坡馬球俱樂部之音樂隊馬上駿騁之種種游藝。。次爲男童子軍與婦女救護團各種技術之表演。。再次爲砲兵之操演。。最後則表演一百二十年前英國軍隊佔領一海盜碉堡之故事。。表演者皆着正式之軍服。。應用各種正式攻城之器械。。百餘年前之戰況。。今日實地表而出之。。當極奇妙可觀也。。

至此五日間每晚所演之各種游藝。。則尤多可觀。。場中電燈裝飾。。當備極輝煌。。每晚七時四十五分。。即可入場。。八時二十五分即行開演。。首爲緬甸人之跳舞音樂。。次爲抵禦飛機之表演。。其所用之電光。。爲轟擊之砲。。皆最近由倫敦運至者。。最後爲陸軍之火把游行表演。。其時將導以極優美之樂隊。。且皆着各種奇特之古裝服式。。此外陸軍表演之節目尚多。。不克盡舉。。約於十時四十五分。。即可散會。。其時署理坡督荷斯氏。。將於十九日開幕日晚間。。親臨赴會。。是晚且大放烟火。。廿三晚爲游藝大會之末日。。署理坡督。。亦將到會。。發給獎品。。是晚亦將演放煙火云。。

●葡人爲本坡嬰兒保育會演劇籌欵

本坡葡人青年男女。。發起爲嬰兒保育會演劇籌款一節。。經誌前報。。茲悉已訂于明晚八點半鐘。。假座小坡同樂園。。由諸君籌辦園以英語表演 邪惡公主之名劇。。所得入場券費。。悉行撥交嬰兒保育會。。爲充經費云。。

●荷船擱淺之續聞

荷輪錫蘭號擱淺一節。。已載昨報。。茲悉該輪爲荷屬陸探譚埠之路德輪船公司所有。。本坡代理店爲荷蘭輪船公司。。其擱淺地點。。係在廖內附近之特明海灣。。去本坡之南約六十英里。。輪中所載。。以米爲大宗。。本坡海港當局。。接報告後。。即遣派駁船多艘。。馳往施救云。。

●又焚燬沒收之樹膠

樹膠限制局於上星期中。。曾沒收偷運之樹膠八十担。。業於前日下午四點鐘。。將該樹膠由亞力山大路工部局之焚化爐內。。付之一炬。。由該局特派職員爲之監視。。直至昨日晚早兩點鐘。。火始熄滅。。其時烟燄極爲濃厚。。路人參觀者極衆云。。

●駛車肇事案何多

近日駕駛摩托車肇事之案甚多。。昨因駕車過速被控於府署正堂者。。計有五宗。。不遵交通條例者一宗。。均被法官處以罰金。。有一車夫因駕車肇事。。被當局將車照註消。。并聲明六個月內。。不准其駕車。。詎街未期滿。。該夫又已駕車。。致被差拘控於案。。昨午由第三府堂法官訊畢。。判罰銀二十五元云。。

●英京樹膠存貨報告

茲據本坡路維司暨德樹膠經紀公司日昨接其英京本公司電訊云。。五月二日末之前一星期中倫敦樹膠存貨額。。減少一千三百四十噸。。現共存有一萬一千七百二十七噸云云。。

山仔頂十五號

△驗目▽

眼光

有差必須肅諸眼光學士爲之測驗妥配合光學原理之眼鏡然後可正其差度猶之才盡有標列牙科醫士方能施治作用業医士可能爲力本公司建室以驗目設機以製鏡若驗目人員實執青事科文憑故對於眼目之研究無不精益求精

星嘉坡
山仔頂十五號
中國東方眼鏡公司

△製鏡▽

民國十三年十月七日

SOLE AGENTS.

DEVON SELLING AGENCY LTD.

2-1, Raffles Quay, Singapore.

◉真正阿利阿式之驗油器

啓者本公司現運到大批眞正之阿利阿驗油器每個僅取價五角此等油器多爲英國航空部試用購買後存貨甚多故單價若此低廉倘恢存貨售罄決不能如此賤價出賣各種摩托車輛皆可適用凡各摩托車主速來購買勿失此良機可也

◉務爾卜羅標之車篷油

凡各種摩托車輛之舊車篷未免有殘舊或以重價另購新篷因而購買務爾卜羅標之車篷油將舊者塗飾則煥色新鮮光輝奪目與新者無異且可使舊者質料堅固每罐重半加倫僅售二元半各界商會易嘗試之

唯一代理人德旺代理有限公司謹啟

一九二五年四月六號　（三四）　（新坡蘇佛基二一壹號）

頂上金茶葉

茶粉
每包六磅
每包一磅
每包三磅

此茶乃錫蘭所產中之最著名者也提防假冒務須購買此茶標七州府馬來聯邦曼谷婆羅州各咖啡茶店均購用此茶

唯一代理人星洲亞克八號巴多羅貿易公司

一九二四年十一月廿九號　（四）

分售處小坡米芾律六十三號儒娛公司

頂上青葉茶粉

○請看拉走路賞格

敬啓者新嘉坡小坡梧槽千那律即后港仔墘門牌八十二號電話一千一百六十九號協隆號司理人泉籍蘇子滑則名幼祥在於本月初七日十一點鐘訖營討賬及至晚間不見回店立即查問來往賬項方知被他偷收數項計達一萬元左右今已逃遁無蹤不知去向現經投稟政府存案其人年登三十二歲身高五尺三四寸面皮微黑兩腮顴凹口鑲金牙前牙略缺少許此人便是倘四方仁人君子知其下落前來一千一百六十九號電話協隆號報說抑或電達一千九百七十三號或協與報拿者亦可願謝花紅銀一百元若是拿獲原人送交打厝者願謝花紅銀三百元此乃在本坡內之賞給三百元其餘七州府以內或是香港廈門拿獲者均有加特酬謝二百元共五百元另有厚酬立帖趁實決不食言此佈

民國十四年五月五號　（十）

立賞格協隆號白

▲衛補那藥酒

凡人之生也以氣血爲本惟天下之大無一人不有氣虛血薄之時期焉蓋人年老則然而壯者少者幼稚者亦每以先天不足後天失調而然其餘或以時勢困逼而然或以病後欠補而然或以房勞過度不知衛生種種而然者又何其多也　其故無他皆不知補養之方而已矣今數有過此等之病者其能甘於歛手以待斃乎以理論之不能也以人道孝道論之又更不能也惟必竭力徵求補養之術　萬全之方以復其人生觀之愉快以及延其壽算之壽命而後已斯方也斯術也果何在哉曰不難也即衛補那藥酒是也　蓋衛補那藥酒之功近世醫學發明久已公認之爲最靈驗之補氣補血無上聖品也矣此藥酒之靈驗凡氣衰者可藉之以復其元氣血弱者可藉之以還其本血是眞英國之善於調氣養血之靈藥哉其名馳中外　五十餘載之久亦良有以也確不枉普天下萬國之醫學會公認之爲最神効之補養藥品矣　夫此藥品功力大而神速能使精神不足者身體時常軟弱者　得藥力一助　即精神復元身心清爽氣力倍加此衛補那藥酒直可與仙丹比也蓋一得衛補那藥酒之功力便能反老還童而令病者轉危爲安弱者氣力充足成爲舒暢快樂之人謂之爲仙丹又何過焉故凡有氣衰血弱及患貧熱或神經系病痊愈之後而覺不甚爽快者可不速購數瓶以奏神効之功於旦夕者哉

購此衛補那藥酒者可向各藥房一問便得奉上

民國十四年一月五日　一四六